

COMUNE DI TIZZANO VAL PARMA

Provincia di PARMA

RELAZIONE DI FINE MANDATO ANNI 2019 – 2024

(Art. 4, D.Lgs.. 6 settembre 2011, n. 149)¹

¹ ALLEGATO C al D.M. 26 aprile 2013 – Comuni con popolazione fino a 5.000 abitanti.

SOMMARIO

PREMESSA	5
PARTE I - DATI GENERALI	7
1.1. Popolazione residente.....	7
1.2. Organi politici	7
1.3. Struttura organizzativa.....	8
1.4. Condizione giuridica dell'Ente.....	9
1.5. Condizione finanziaria dell'Ente.....	9
1.6. Situazione di contesto interno/esterno	9
1.7. Parametri obiettivi per l'accertamento della condizione di ente strutturalmente deficitario ai sensi dell'art. 242 dei TUEL).....	9
PARTE II - DESCRIZIONE ATTIVITÀ NORMATIVA E AMMINISTRATIVA SVOLTE DURANTE IL MANDATO	11
2.1. ATTIVITÀ NORMATIVA.....	11
2.2. ATTIVITÀ TRIBUTARIA.....	12
Politica tributaria locale. Per ogni anno di riferimento.....	12
2.2.1. IMU - TASI	12
2.2.2. Addizionale Irpef	13
2.2.3. Prelievi sui rifiuti	13
2.3. ATTIVITÀ AMMINISTRATIVA.....	13
2.3.1. Sistema ed esiti dei controlli interni	13
2.3.2. Controllo di gestione	13
2.4. UNIONE DI COMUNI.....	21
2.4.1. Programma di mandato.....	21
2.4.2. Realizzato	23
2.5.1 Programma di mandato	26
2.5.2 Realizzato	26

2.6.1.	Programma di mandato.....	27
2.6.2.	Realizzato	28
2.7.	SERVIZI EDUCATIVI E SCOLASTICI	29
2.7.1.	Programma di mandato.....	29
2.7.2.	Realizzato	30
2.8.	VOLONTARIATO.....	30
2.8.1.	Programma di mandato.....	30
2.8.2.	Realizzato	31
2.9.	AGRICOLTURA E ATTIVITA' PRODUTTIVE.....	31
2.9.1.	Programma di mandato.....	31
2.9.2.	Realizzato	31
2.10.	SPORT E TURISMO	31
2.10.1.	Programma di mandato	32
2.10.2.	Realizzato.....	32
2.11.	AMBIENTE E POLITICHE ENERGETICHE	32
2.11.1.	Programma di mandato	32
2.11.2.	Realizzato.....	33
2.12.	CULTURA E TEMPO LIBERO	33
2.12.1.	Programma di mandato	33
2.12.2.	Realizzato.....	34
2.13.	POLITICHE GIOVANILI	34
2.13.1.	Programma di mandato	34
2.13.2.	Realizzato.....	35
2.14.	ESIGENZE PRIORITARIE DELLE FRAZIONI.....	35
2.14.1.	Programma di mandato	35
2.14.2.	Realizzato.....	37
2.15.	CONTROLLO SULLE SOCIETÀ PARTECIPATE/CONTROLLATE AI SENSI DELL'ART. 147- QUATER DEL TUEL.....	37

PARTE III - SITUAZIONE ECONOMICO-FINANZIARIA DELL'ENTE	39
3.1. SINTESI DEI DATI FINANZIARI A CONSUNTIVO DEL BILANCIO DELL'ENTE	39
3.2. EQUILIBRIO PARTE CORRENTE DEL BILANCIO CONSUNTIVO RELATIVO AGLI ANNI DEL MANDATO.....	40
3.3. GESTIONE DI COMPETENZA. QUADRO RIASSUNTIVO.....	41
3.4. RISULTATI DELLA GESTIONE: FONDO DI CASSA E RISULTATO DI AMMINISTRAZIONE.....	43
3.5. UTILIZZO AVANZO DI AMMINISTRAZIONE	43
3.6. ANALISI ANZIANITÀ DEI RESIDUI DISTINTI PER ANNO DI PROVENIENZA	44
3.7. RAPPORTO TRA COMPETENZA E RESIDUI.....	45
3.8. INDEBITAMENTO	45
3.8.1. Evoluzione indebitamento dell'ente: indicare le entrate derivanti da accensioni di prestiti.....	45
3.8.2. Rispetto del limite di indebitamento	46
3.9. CONTO DEL PATRIMONIO IN SINTESI.....	47
3.10. RICONOSCIMENTO DEBITI FUORI BILANCIO	47
3.11. SPESA PER IL PERSONALE	49
3.11.1. Andamento della spesa del personale durante il periodo del mandato	49
3.11.2. Spesa del personale pro-capite	49
3.11.3. Rapporto abitanti / dipendenti.....	49
3.11.4. Indicare se nel periodo considerato per i rapporti di lavoro flessibile instaurati dall'amministrazione sono stati rispettati i limiti di spesa previsti dalla normativa vigente.....	49
3.11.5. Indicare la spesa sostenuta nel periodo di riferimento della relazione per tali tipologie contrattuali rispetto all'anno di riferimento indicato dalla legge:.....	50
3.11.6. Fondo risorse decentrate.....	50
3.11.7. 8.8. Indicare se l'Ente ha adottato provvedimenti ai sensi dell'art. 6-bis, D.Lgs. 165/2001 e dell'art. 3, comma 30 della legge 244/2007 (esternalizzazioni):.....	50
PARTE IV - RILIEVI DEGLI ORGANISMI ESTERNI DI CONTROLLO	51
PARTE V	ERRORE. IL SEGNALIBRO NON È DEFINITO.
PARTE VI	ERRORE. IL SEGNALIBRO NON È DEFINITO.

PREMESSA

La presente relazione viene redatta da province e comuni ai sensi dell'articolo 4 del decreto legislativo 6 settembre 2011, n. 149, recante: "*Meccanismi sanzionatori e premiali relativi a regioni, province e comuni, a norma degli articoli 2, 17, e 26 della legge 5 maggio 2009, n. 42*" per descrivere le principali attività normative e amministrative svolte durante il mandato, con specifico riferimento a:

- a) sistema e esiti dei controlli interni;
- b) eventuali rilievi della Corte dei conti;
- c) azioni intraprese per il rispetto dei saldi di finanza pubblica programmati e stato del percorso di convergenza verso i fabbisogni standard;
- d) situazione finanziaria e patrimoniale, anche evidenziando le carenze riscontrate nella gestione degli enti controllati dal comune o dalla provincia ai sensi dei numeri 1 e 2 del comma primo dell'articolo 2359 del codice civile, e indicando azioni intraprese per porvi rimedio;
- e) azioni intraprese per contenere la spesa e stato del percorso di convergenza ai fabbisogni standard, affiancato da indicatori quantitativi e qualitativi relativi agli *output* dei servizi resi, anche utilizzando come parametro di riferimento realtà rappresentative dell'offerta di prestazioni con il miglior rapporto qualità-costi;
- f) quantificazione della misura dell'indebitamento provinciale o comunale.

La relazione è sottoscritta dal Sindaco non oltre il sessantesimo giorno antecedente la data di scadenza del mandato. Entro e non oltre quindici giorni dopo la sottoscrizione della relazione, essa deve risultare certificata dall'organo di revisione dell'ente locale e, nei tre giorni successivi la relazione e la certificazione devono essere trasmesse dal presidente della provincia o dal Sindaco alla sezione regionale di controllo della Corte dei conti.

La relazione di fine mandato e la certificazione sono pubblicate sul sito istituzionale del comune da parte del Sindaco entro i sette giorni successivi alla data di certificazione effettuata dall'organo di revisione dell'ente locale, con l'indicazione della data di trasmissione alla sezione regionale di controllo della Corte dei conti.

In caso di scioglimento anticipato del Consiglio comunale o provinciale, la sottoscrizione della relazione e la certificazione da parte degli organi di controllo interno avvengono entro venti giorni dal provvedimento di indizione delle elezioni e, nei tre giorni successivi la relazione e la certificazione sono trasmesse dal presidente della provincia o dal Sindaco alla sezione regionale di controllo della Corte dei conti.

L'esposizione di molti dei dati viene riportata secondo uno schema già adottato per altri adempimenti di legge in materia per operare un raccordo tecnico e sistematico fra i vari dati e anche con la finalità di non aggravare il carico di adempimenti degli enti.

La maggior parte delle tabelle, di seguito riportate, sono desunte dagli schemi dei certificati al bilancio *ex art.* 161 del Tuel e dai questionari inviati dall'organo di revisione economico finanziario alle Sezioni regionali di controllo della Corte dei conti, ai sensi dell'articolo 1, comma 166 e seguenti della legge n. 266/2005. Pertanto, i dati qui riportati trovano corrispondenza nei citati documenti, oltre che nella contabilità dell'ente.

Si precisa che l'ultimo esercizio considerato ai fini della presente relazione è il 2023.

In assenza dell'approvazione del rendiconto di gestione per l'esercizio 2023, i dati finanziari ad esso relativi sono desunti dal pre-consuntivo 2023, rilevati dopo l'approvazione del riaccertamento ordinario dei residui, avvenuto con deliberazione di Giunta n. 16 in data 05.03.2023 e, comunque, sulla base dei dati della chiusura contabile dell'esercizio 2023.

PARTE I - DATI GENERALI

1.1. Popolazione residente

Data rilevazione	Abitanti
31.12.2019	2.116
31.12.2020	2.129
31.12.2021	2.128
31.12.2022	2.136
31.12.2023	2.171

1.2. Organi politici

GIUNTA COMUNALE

Carica	Nominativo	In carica dal
Sindaco	Bodria Amilcare	27.05.2019
Vicesindaco	Zammarchi Andrea	01.06.2019 – 23.08.2022
Vicesindaco	Matteo Manici	23.08.2022 – 24.01.2023
Vicesindaco	Cobianchi Giancarlo	24.01.2023
Assessore	Matteo Manici	01.06.2019 - 24.01.2023
Assessore	Zammarchi Michela	23.08.2022

CONSIGLIO COMUNALE

Carica	Nominativo	In carica dal
Presidente del consiglio	Bodria Amilcare	
Consigliere	Zammarchi Andrea	04.06.2019
Consigliere	Zanni Giorgio	04.06.2019
Consigliere	Cobianchi Giancarlo	04.06.2019
Consigliere	Bocchi Egidio	04.06.2019
Consigliere	Ferraia Massimo	04.06.2019
Consigliere	Rosati Mattia	04.06.2019
Consigliere	Manici Matteo	04.06.2019 – 10.08.2023
Consigliere	Signori Maria	10.08.2023
Consigliere	Rossi Isabella	04.06.2019
Consigliere	Bocchi Gianluca	04.06.2019
Consigliere	Cerati Gelmini Linda	04.06.2019

1.3. Struttura organizzativa

Organigramma

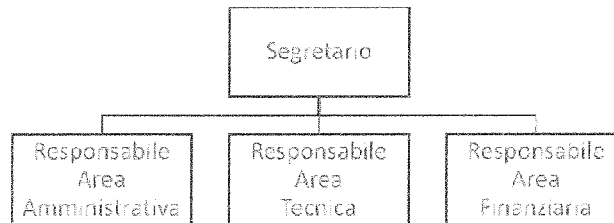

Segretario Comunale:

- D'Urso Pignataro Giuseppe dal 01.06.2017 al 23.09.2019

Numero posizioni organizzative: 3

- Settore Amministrativo: Arduini Marco dal 21.5.2019
- Settore Tecnico: Rossi Giancarlo
- Settore Finanziario: Iattoni Elisa

Numero totale personale dipendente 19 personale in servizio al 31.12.2023

Area Amministrativa	Area Tecnica	Area Finanziaria
Responsabile Arduini Marco	Responsabile Rossi Giancarlo	Responsabile Iattoni Elisa
Attolini Patrizia	Barili Fabrizio	Ugolotti Roberta
Bocchi Simona	Botti Matteo	
Corradi Anna Maria	Cavalli Stefano	
Dallagiacomina Albertina	Coppini Michele	
Elizalde Marleni Elisabeth	Raschi Francesco	
Iattoni Maria-Elena	Vicini Nicholas	
Landi Marco		
Lazzari Jessica		
Signori Alessandro		

1.4. Condizione giuridica dell'Ente

L'ente attualmente non risulta commissariato

1.5. Condizione finanziaria dell'Ente

Nel periodo di mandato l'Ente non ha dichiarato il dissesto finanziario né il predissesto

1.6. Situazione di contesto interno/esterno

Criticità trasversali a tutte le 3 Aree (Amministrativa, Finanziaria e Tecnica): imposizioni normative nazionali che hanno di fatto reso estremamente difficoltose la gestione delle attività procedurali e burocratiche (attività di back office), con conseguente innalzamento dei carichi di lavoro procapite e per Area.

Negli ultimi anni si è avviato un processo per la sostituzione/potenziamento del personale dell'Ente per poter garantire livelli qualitativi elevati.

Area Amministrativa

Il processo di informatizzazione dei cimiteri, e la riorganizzazione degli stessi, per consentire una migliore fruibilità da parte dell'utenza, è stata superata con l'assunzione di nuovi dipendenti nell'anno 2022.

Area Tecnica

Criticità: Numero elevato di attività legate alla programmazione dell'Ente e alla gestione della fase di ripristino in seguito all'emergenza frane e, soprattutto, alla gestione dei conseguenti finanziamenti.

Area Finanziaria

Criticità: continui cambiamenti della normativa nazionale, supporto all'Ufficio Ragioneria dell'Unione dei Comuni Appennino Parma Est dal 2019 al 2023.

Dal 1.1.2024 convenzione per la direzione del settore finanziario dell'Unione Montana Appennino Parma Est

Soluzioni:

- formazione continua del personale;
- inizio di un confronto e collaborazione fattiva con i Comuni limitrofi
- aggiornamento costante dei sistemi informatici

1.7. Parametri obiettivi per l'accertamento della condizione di ente strutturalmente deficitario ai sensi dell'art. 242 dei TUEL)

Anno 2019 tutti i parametri negativi. Ente non deficitario.

Anno 2020 tutti i parametri negativi. Ente non deficitario.
Anno 2021 tutti i parametri negativi. Ente non deficitario.
Anno 2022 tutti i parametri negativi. Ente non deficitario.
Anno 2023 tutti i parametri negativi. Ente non deficitario

PARTE II - DESCRIZIONE ATTIVITÀ NORMATIVA E AMMINISTRATIVA SVOLTE DURANTE IL MANDATO

2.1. ATTIVITÀ NORMATIVA

- Approvazione Regolamento per l'applicazione dell'imposta municipale propria IMU C.C. 19 del 25.6.2020
- Adozione variante n. 6 al regolamento urbanistico edilizio (RUE) vigente C.C. 37 del 28.9.2020
- Approvazione del regolamento generale delle entrate tributarie e patrimoniali del comune di Tizzano Val Parma decorrenza 1.1.2020 C.C. 30 del 28.9.2020
- Regolamento per l'applicazione della tassa rifiuti TARI. Approvazione a seguito della Legge 160/2019. Decorrenza 1.1.2020 C.C. 28 del 28.9.2020
- Approvazione del regolamento per l'applicazione del canone patrimoniale di concessione, autorizzazione o esposizione pubblicitaria C.C. 64 del 29.12.2020
- Approvazione modifiche ed integrazioni allo Statuto del Bacino Imbrifero Montano torrente Enza C.C. 5 del 2.3.2021
- Approvazione regolamento comunale per la gestione e l'uso degli impianti sportivi C.C. 19 del 29.4.2021
- Variante al 6 regolamento urbanistico edilizio (RUE) vigente – approvazione C.C. 11 del 29.4.2021
- Approvazione del regolamento del servizio di trasporto scolastico C.C. 33 del 30.06.2021
- Approvazione modifiche al regolamento comunale per la disciplina della tari C.C. 30 del 30.06.2021
- Adozione variante n. 8 al regolamento urbanistico edilizio (RUE) vigente C.C. 60 del 28.12.2021
- Ridelimitazione confini parco dei cento laghi C.C. 4 del 15.02.2022
- Variante n. 8 al regolamento urbanistico edilizio (RUE) vigente; controdeduzioni alle riserve della Provincia, Approvazione C.C. 36 del 19.11.2022
- Parchi del ducato – parchi dei cento laghi ridelimitazione aree confine e aree a parco. Discussione e determinazione C.C. 8 del 21.03.2023
- Approvazione regolamento comunale per il riconoscimento del possesso della cittadinanza italiana a cittadini stranieri di ceppo italiano (Jure sanguinis) ex art. 1 L. N. 91/1992 ed ex art. 1 L. N. 555/1912 C.C. 16 del 27.4.2023;
- Approvazione modifiche al regolamento per l'applicazione della TARI in recepimento delle disposizioni delibera Arera 15/2022 C.C. 11 del 27.4.2023
- Presa d'atto dell'ammissibilità del quesito referendario popolare presentato in data 17.04.2023 prot. n. 2441 C.C. 25 del 27.07.2023
- Presa d'atto risultati referendum popolare consuntivo del 22.10.2023 C.C. 34 del 31.10.2023
- Aggiornamento piano di protezione civile, approvazione C.C. 38 del 29.11.2023

- Regolamento UE 2016/679 relativo alla protezione delle persone fisiche con riguardo al trattamento dei dati personali. Approvazione modello organizzativo in materia di protezione dei dati personali G.C. 68 del 26.09.2019;
- Regolamento UE 2016/679. Approvazione modello di gestione degli incidenti di sicurezza. Data Breach G.C. 69 del 29.9.2019;
- Approvazione regolamento per l'erogazione degli incentivi per il recupero delle entrate tributarie G.C. 88 del 23.11.2019;
- Presa d'atto approvazione piano comunale di protezione civile G.C. 42 del 26.5.2020
- Piano triennale di prevenzione della corruzione e della trasparenza, 2021-2023. Approvazione G.C. 2 del 12.1.2021
- Approvazione regolamento di esercizio della sciovia a fune alta LS119 campo scuola Schia II G.C. 120 del 14.12.2021
- Approvazione regolamento di esercizio e piano di soccorso della seggiovia biposto a collegamento permanente Pian delle Guide – Como di Caneto (1204 – 1419) LM37 G.C. 121 del 14.12.2021
- Piano triennale di prevenzione della corruzione e della trasparenza, 2023-2025. Approvazione G.C. 4 del 17.1.2023
- Approvazione del Piano Integrato di Attività e Organizzazione 2023-2025 ai sensi dell'art. 6 del DL N. 80/2021, convertito con modificazioni in Legge 113/2021. G.C. 10 del 27.01.2023
- Piano triennale di prevenzione della corruzione e della trasparenza 2024/2026. Approvazione G.C. 5 del 23.1.2024;
- Approvazione del Piano Integrato di Attività e Organizzazione 2023-2025 ai sensi dell'art. 6 del DL N. 80/2021, convertito con modificazioni in Legge 113/2021. G.C. 6 del 23.01.2024;

2.2. ATTIVITÀ TRIBUTARIA

Politica tributaria locale. Per ogni anno di riferimento

2.2.1. IMU - TASI

Aliquote IMU.	2019	2020	2021	2022	2023
Aliquota abitazione principale	3,5	3,5	3,5	3,5	3,5
Detrazione abitazione principale	200,00	200,00	200,00	200,00	200,00
Altri immobili	10,6	10,6	10,6	10,6	10,6
Fabbricati rurali e strumentali	=	1	1	1	1

Aliquote TASI	2019	2020	2021	2022	2023
Aliquota abitazione principale	2,5	=	=	=	=
Detrazione abitazione principale	=	=	=	=	=
Altri immobili	=	=	=	=	=
Fabbricati rurali e strumentali	1,00	=	=	=	=

2.2.2. Addizionale Irpef

Aliquote addizionale Irpef	2019	2020	2021	2022	2023
Aliquota massima	0,8	0,8	0,8	0,8	0,8
Fascia esenzione	7.500,00	7.500,00	7.500,00	7.500,00	7.500,00
Differenziazione aliquote	<input type="checkbox"/> NO	<input type="checkbox"/> NO	<input type="checkbox"/> NO	<input type="checkbox"/> NO	<input type="checkbox"/> NO

2.2.3. Prelievi sui rifiuti

Prelievi sui rifiuti	2019	2020	2021	2022	2023
Tipologia di prelievo	TARI	TARI	TARI	TARI	TARI
Tasso di copertura	100%	100%	100%	100%	100%
Costo del servizio	538.999,98	538.544,18	507.845,74	510.000,16	512.730,00
Abitanti	2.116	2.129	2.128	2.136	2.171
Costo del servizio pro-capite	254,73	252,96	238,65	238,76	236,17

2.3. ATTIVITÀ AMMINISTRATIVA

2.3.1. Sistema ed esiti dei controlli interni

Con deliberazione di Consiglio Comunale n. 2 del 16.02.2013 è stato approvato il Regolamento sui controlli interni ai sensi degli art. 147 e segg. Del D.Lgs. n. 267/2000.

Il Segretario Comunale organizza, svolge e dirige il controllo successivo di regolarità amministrativa e contabile, essendo l'ente privo della figura del segretario dal 23.09.2019, tali attività non sono più state espletate.

2.3.2. Controllo di gestione

PERSONALE

Dal 1.8.2019 è stata sostituita la RAA a seguito di cessazione dell'altra dipendente a novembre 2018 mobilità dalla Casa Protetta

Dal 31.12.2019 è stato sostituito l'istruttore tecnico edilizia privata

Dal 1.9.2021 il responsabile dell'area amministrativa ha effettuato una progressione verticale

Nell'anno 2022 sono stati assunti:

- Dal 2.5.2022 n. 1 Istruttore tecnico capo operaio in mobilità dal Comune di Neviano degli Arduini;
- Dal 1.7.2022 n. 1 Istruttore amministrativo area amministrativa (concorso)

- Dal 4.7.2022 n. 1 operaio area tecnica (concorso) sono in corso le dimissioni aventi decorrenza 16 aprile 2024
- Dal 5.9.2022 n. 1 cuoca area amministrativa (concorso)

Nell'anno 2024 è stata assunta una cuoca (concorso)

Al 31.12.2019 i dipendenti in servizio erano 17 unità.

Al 31.12.2023 i dipendenti in servizio erano 19 unità.

SETTORE LAVORI PUBBLICI

MANUTENZIONE STRAORDINARIA STRADE

ANNO 2019

LAVORI DI RIPRISTINO , RIQUALIFICAZIONE E MESSA IN SICUREZZA STRADE COMUNALI TIZZANO VAL PARMA CUP F39J19000060001 CIG 78203336F1 decreto del Capo del dipartimento per gli affari interni e territoriali del Ministero dell'interno del 10 gennaio 2019 "Assegnazione ai comuni aventi popolazione fino a 2.000 abitanti dei contributi per la realizzazione di investimento per la messa in sicurezza di scuole, strade, edifici pubblici e patrimonio comunale per l'anno 2019, ai sensi dell'articolo 1, comma 107 della legge 30 dicembre 2018 n. 145, legge di bilancio 2019" Importo € 50.000,00

- Tratti strada pista emergenza Val Bardea
- Tratti strada di Albizzano
- Tratti di strada dei Calosi
- Tratti strada delle Masiere
- Tratti strada di Pietta
- Area cortilizia Magazzino comunale

LAVORI MESSA IN SICUREZZA STRADE COMUNALI TIZZANO VP DECRETO LEGGE N. 34 DEL 30 APRILE 2019 CUP F37H19002090001 CIG Z4A2A1CB43 Importo € 50.000,00

- tratti di strada Val Bardea
- tratti di strada della Malonga
- tratti di strada di Pietta
- tratti di strada Val Parmossa
- tratti di strada della Gubinaria
- tratti di strada Val Parmossa
- tratti di strada di Casagalvana

PROGRAMMA TRIENNALE DI INVESTIMENTO DELLE UNIONI DI COMUNI MONTANI - FONDO REGIONALE MONTAGNA ANNUALITÀ 2018-2020" – "RIPRISTINO E MESSA IN SICUREZZA STRADE COMUNALI TIZZANO VAL PARMA PAO ANNO 2019" – CUP E37H19000960002 Importo € 32.000,00

- ISOLA – tratti di strada all'interno dell'abitato
- ANZOLLA – tratti di strada dei Piani
- CAROBBIO – tratti di strada all'interno dell'abitato

- COSTA - tratti strada della Pieve
- PRATOLUNGO- tratti Strada di Pianestolla
- TIZZANO CAPOLUOGO - tratti strada della Malonga
- LAGRIMONE - tratti Via Bruno Bocconi

MESSA IN SICUREZZA E MANUTENZIONE STRAORDINARIA STRADE COMUNALI TIZZANO VAL PARMA ANNO 2019 CUP F37H19003010004 – Importo € 18.000,00

- RENO tratti strada delle Ghiarine , tratti strada del Mulino Nuovo (zona incrocio con strada Prov.le)
- ISOLA tratti Strada della Val Parma "agriturismo il Salice"

ANNO 2020

LAVORI DI RIQUALIFICAZIONE E MESSA IN SICUREZZA STRADE COMUNALI DEI COMUNI DELL'UNIONE MONTANA APPENNINO PARMA EST

"Comune di Tizzano Val Parma" Programma Triennale di Investimento delle Unioni dei Comuni Montani – fondo Regionale Montagna 2020 - D.G.U.M. 20 DEL 24.03.2020 - € 33.000,00

- tratti Moragnano Str. Casaforte 1
- tratti Musiara str. Costadello
- tratti Reno str.Mulino
- tratti Reno str.Vaccariccia

LAVORI DI MESSA IN SICUREZZA E MANUTENZIONE STRAORDINARIA STRADE COMUNALI LOCALITA' CARPANETO TIZZANO VAL PARMA CUP F37H20000420004 importo € 21.000,00

- CARPANETO tratti strada delle Braie e tratti strada dell'Agola

MESSA IN SICUREZZA STRADE COMUNALI TIZZANO VAL PARMA ANNO 2020 – CUP F37H20001640001 –LEGGE N. 160 DEL 27 DICEMBRE 2019 - € 50.000,00

- fraz. Capoponte – tratti di Strada della Rocca;
- fraz. Carpaneto - tratti di Strada di Verzume;
- Capoluogo – tratti di Via Signori
- Capoluogo – tratti di Via Brigate Partigiane.
- Fraz. Albizzano – Strada dei Calosi: posa in opera di barriera stradale
- fraz. Albizzano – Strada di Albizzano: posa in opera di tratto di barriera stradale
- Capoluogo – Strada della Val Parmossa: posa in opera di barriera stradale

ANNO 2021

PROGRAMMA TRIENNALE DI INVESTIMENTO DELLE UNIONI DI COMUNI MONTANI – FONDO REGIONALE PER LA MONTAGNA ANNUALITA' 2021-2023 - "MESSA IN SICUREZZA, NEL CAPOLUOGO, DELLE SEGUENTI STRADE: VIA F.LLI FERRARI, STRADA DELLA SORBA, VIA MONSIGNOR BARILI, VIA BRIGATE PARTIGIANE" importo € 42.000,00

MESSA IN SICUREZZA PATRIMONIO STRADE COMUNALI TIZZANO VAL PARMA ANNO 2021 CUP F35F21000240001 Legge n. 160 del 27 dicembre 2019 ANNUALITA' 2021 importo € 100.000,00

- intervento 1 - ALBAZZANO - strada della Croce
- intervento 2- ALBAZZANO - strada della Maberta
- intervento 3 - BOSCHETTO - strada di Castel Martino

- intervento 4a- CAPOPONTE - strada dei Lavioni (Tratto strada Bianca)
- intervento 4b - CAPOPONTE - strada dei Lavioni (Tratto asfaltato)
- intervento - RENO
- intervento - ANZOLLA- strada della Val Parmossa

ANNO 2022

LAVORI DI RIPRISTINO MANTO STRADALE LOC. PRATOLUNGO STRADA DI PIANESTOLLA
CUP_F37H21009340002 importo € 11.970,00

PROGRAMMA TRIENNALE DI INVESTIMENTO DELLE UNIONI DI COMUNI MONTANI – FONDO REGIONALE PER LA MONTAGNA ANNUALITA' 2022 - "INTERVENTI DI STRAORDINARIA MANUTENZIONE, FINALIZZATI ALLA MESSA IN SICUREZZA, DI DIVERSI TRATTI DI STRADE: STRADA DI PIANESTOLLA, CENTRO ABITATO DI CAPRIGLIO, STRADA DI CASAGALVANA, PRATOLUNGO ABITATO" Importo € 42.750,00

MANUTENZIONE STRAORDINARIA STRADE COMUNALI ANNO 2022 CUP
F37H22001280001 Legge n. 234 del 30 dicembre 2021 art. 1 comma 407, importo € 10.000,00

- intervento 1 - CERRETO Strada di Cerreto (tratti)
- intervento 2 - ALBAZZANO Strada di Cà Felice (tratti)

MESSA IN SICUREZZA e RIPRISTINI STRADE COMUNALI ANNO 2022 importo € 50.000,00

- intervento - CAPOLUOGO strada Val Parmossa
- intervento - CAPOLUOGO - Fontanafredda strada di Fontanafredda
- intervento -LAGRIMONE- Strada di Selvapiana

ANNO 2023

FONDO SVILUPPO MONTAGNE ITALIANE (FOSMIT) E FONDO NAZIONALE MONTAGNA – ANNUALITÀ 2023 interventi di manutenzione di diversi tratti di strade in località Musiara Superiore – TIZZANO VAL PARMA" Importo € 56.866,21

PROGRAMMA TRIENNALE DI INVESTIMENTO DELLE UNIONI DI COMUNI MONTANI – FONDO REGIONALE PER LA MONTAGNA ANNUALITA' 2023 - ESECUTIVO "TIZZANO VAL PARMA – Intervento di straordinaria manutenzione, finalizzati alla messa in sicurezza, di diversi tratti di strade: Via Monsignor Barili, Strada di Cisone, Strada di Groppizioso , Strada del Groppadello (Musiara Inferiore) CUP E37H23000170002" Importo € 42.750,00

MESSA IN LAVORI DI MESSA IN SICUREZZA E RIPRISTINI STRADE COMUNALI ANNUALITA' 2023 CUP F35F22001310004 importo € 250.000,00

- intervento-BOSCHETTO- Strada di Rio Tanino
- intervento-ALBAZZANO strada della Cornia
- intervento-ALBAZZANO strada dei Calosi
- intervento-PIETTA strada di Pietta interno paese
- intervento-COSTA Strada degli Artigiani
- intervento-CAPOLUOGO strada di Groppo
- intervento-CAPOLUOGO strada Val Parmossa
- intervento-CAPOLUOGO - Fontanafredda strada di Fontanafredda
- intervento-CAPOLUOGO - via Ferruccio Ferrari (fino al civico 1)
- intervento-CAPOLUOGO – via Bocchialini

- intervento-ANZOLLA - Treviglio strada interna al paese
- intervento-MUSIARA - Strada del Costadello
- intervento-SCHIA - Strada degli Sciatori
- intervento-SCHIA - Strada di Zanverdone
- intervento-CAPRIGLIO (strada Val Bardea e interne al paese)
- intervento -ANTOIGNOLA strada di SELVAPIANA
- intervento-LAGRIMONE (strada del Pizzarello)
- intervento-LAGRIMONE (via Bruno Bocconi)
- intervento-LAGRIMONE - Moragnano (strada della Casa Forte)
- intervento-RENO- Strada delle Ghiarine

OPERE PUBBLICHE

ANNO 2019

RISTRUTTURAZIONE E AMPLIAMENTO DI STRUTTURA POLIFUNZIONALE PER LA REALIZZAZIONE CASA DELLA SALUTE LAGRISALUTE CUP F31B1600076000 (CHIUSURA/COMPLETAMENTO INTERVENTO) Importo € 868.000,00

LAVORI URGENTI RIPRISTINO DELLA RETE VIARIA COMUNALE (VIA BRUNO BOCCONI Km 0+680, STRADA DI ALBAZZANO Km 0+600, STRADA DELLE MASIERE Km 0+350) Importo € 50.000,00 CUP F33D18000130002

LAVORI DI RIQUALIFICAZIONE AREE ESTERNE, CENTRO SPORTIVO, SCUOLA E PARCHEGGIO IN LAGRIMONE CUP: F37B18000070004 lotto A,B,C _ importo € 140.000,00

INTERVENTI DI SOMMA URGENZA PER LAVORI DI MESSA IN SICUREZZA VERDE TAGLIO/POTATURA DI ALBERATURE PUBBLICHE DANNEGGIATE A SEGUITO DELLA NEVICATA ECCEZIONALE DEL 5 MAGGIO 2019 importo € 22.000,00 per lavori e € 12.000,00 per smaltimenti

INTERVENTI DI SOMMA URGENZA PER LAVORI DI REGIMAZIONE DELLE ACQUE SUPERFICIALI CON RIFACIMENTO LINEA FOGNARIA E MESSA IN SICUREZZA ABITATO DI CAPRIGLIO INCROCIO STRADA VAL BARDEA E STRADA DI CASAGALVANA - € 21.000,00

LAVORI URGENTI DI RIPRISTINO E CORRETTA REGIMAZIONE ACQUE SCHIA - STRADA BELVEDERE EMILIA ORDINANZA CAPO DIPARTIMENTO DI PROTEZIONE CIVILE O.C.D.P.C. 622-2019 EVENTI CALAMITOSI NOVEMBRE 2019 - € 5.000,00

LAVORI DI MANUTENZIONE SULLA STRADA DI BONIFICA FONTANAFREDDA-TREVIGLIO NEL COMUNE DI TIZZANO VAL PARMA importo € 20.000,00 (CONSORZIO BONIFCA PARMENSE)

ANNO 2020

LAVORI "RIQUALIFICAZIONE DEL CENTRO SPORTIVO COMUNALE IN LAGRIMONE" CUP F38J18000040006 _ importo € 290.000,00

LAVORI URGENTI DI RIDUZIONE DI MOVIMENTO FRANOSO GRAVANTE SULLA PISTA DI EMERGENZA VAL BARDEA "intervento di sistemazione scarpata di valle pista Emergenza val

Bardea progr. km 2+000" finanziamento D.G.R. 1659 DEL 07.10.2019 - € 14.000,00 - CUP F39J20000040002

Piano dei primi interventi urgenti di protezione civile in conseguenza degli eccezionali eventi meteorologici verificatesi nei territori compilati della Regione Emilia Romagna nel mese di maggio 2019 – secondo stralcio OCDPC 600 DEL 26.07.2019 - approvato con Decreto Giunta Regionale n. 60 del 07-04-2020 - CODICE 15653_PR_ALBAZZANO – STRADA DELLA CORNIA KM 0+850 "CONSOLIDAMENTO SEDE STRADALE E SCARPATE, PARTE DI VERSANTE E REGIMAZIONE ACQUE SUPERFICIALI E PROFONDE" € 100.000,00 CUP F37H20000300001

LAVORI DI REGIMAZIONE IDRAULICA E CONSOLIDAMENTO VERSANTI A VALLE DELLA STRADA PUBBLICA LAGRIMONE-MORAGNANO CUP G33H19001100002 importo € 100.000,00 – (CONSORZIO DI BONIFICA DELL'EMILIA CENTRALE)

LAVORI DI REGIMAZIONE IDRAULICA NEL RIO BOTTAZZO A MONTE DELL'ABITATO DI RUSINO IN COMUNE DI TIZZANO VAL PARMA CUP G33H19001100002 importo € 80.000,00 – (CONSORZIO DI BONIFICA DELL'EMILIA CENTRALE)

LAVORI DI REGIMAZIONE IDRAULICA IN LOCALITA' CAPRIGLIO CUP G33H19001100002 importo € 75.000,00 –(CONSORZIO DI BONIFICA DELL'EMILIA CENTRALE)

ANNO 2021

REGIMAZIONE IDRAULICA DEL TORRENTE PARMA E DEL RETICOLO IDRAULICO MINORE AFFERENTE IN CORRISPONDENZA DELL'ABITATO DI RENO PER CONSOLIDAMENTO DEL PIEDE DEL VERSANTE IN FRANA 2° STRALCIO CUP F33H19002230002 € 180.000,00

Lavori di regimazione idraulica in località Capriglio e sistemazione del versante e infrastrutture collegate "COMPLETAMENTO PISTA EMERGENZA VAL BARDEA" - realizzazione del 2° stralcio funzionale (tratto Pratulungo bivio strada del Peronero – Pratulungo cimitero) - CUP F33H19002240002 Importo € 400.000,00

REALIZZAZIONE DI INTERVENTI DI MIGLIORAMENTO DELL'EFFICIENZA ENERGETICA E DI ADEGUAMENTO ALLE PRESCRIZIONI NORMATIVE DEGLI IMPIANTI DI ILLUMINAZIONE PUBBLICA INSTALLATI SUL TERRITORIO DEL COMUNE DI TIZZANO VAL PARMA (CONDUZIONE, MANUTENZIONE ORDINARIA E STRAORDINARIA, FORNITURA DELL'ENERGIA ELETTRICA E PROGETTAZIONE) PROPOSTA DI FINANZA DI PROGETTO AI SENSI DELL'ART. 183 C. 15 DEL D. LGS. N. 50/2016 E S.M.I - CUP F38I20000270005
Importo 470.715,00 di cui € 225.000,00 finanziati con fondi comunali

Integrazione 2023 -(estendimento punti luce) importo 54.999,75

FORNITURA E POSA DI TENDA A PERGOLA MOTORIZZATA E CHIUSURE LATERALI PER EDIFICIO COMUNALE CE.DI. CIG Z3F31B9A11 - € 15.788,00 + iva

LAVORI DI RICOSTRUZIONE E MESSA IN SICUREZZA MURO DI SOSTEGNO STRADA COMUNALE PER LA LALATTA PROG KM 0+080 CUP F37H20000800002_ importo € 30.000,00

LAVORI - SCUOLA DI TIZZANO VAL PARMA CAPOLUOGO REALIZZAZIONE SPAZIO VERDE A SERVIZIO DEL MICRO NIDO D' INFANZIA - CUP F35F21002330001 importo € 31.450,00

SCUOLA DI LAGRIMONE LAVORI DI RIMODULAZIONE SPAZI INTERNI - CUP F35F21002300001
importo € 3.660,00

SCUOLA DI LAGRIMONE LAVORI DI RIMODULAZIONE SPAZI INTERNI CUP_F35F21002300001 E
SCUOLA DI TIZZANO VAL PARMA CAPOLUOGO – RIMODULAZIONE SPAZI INTERNI
(INFANZIA)_CUP F35F21002320001 CIG Z39339A630 importo totale € 5.840,00

SCUOLA DI LAGRIMONE REALIZZAZIONE AULA ESTERNA A USO LABORATORIO

LAVORI DI RITINTEGGIO-SANIFICAZIONE LOCALI AULE SCOLASTICHE (SCUOLE) IN
CONSEGUENZA DELL'EMERGENZA SANITARIA COVID 19 importo complessivo € 21.886,80

LAVORI DI MANUTENZIONE STRAORDINARIA ALLA VIABILITA' COMUNALE E OPERE
AFFERENTI Importo € 25.559,00 (STRADA DEL BOTTAZZO)

ANNO 2022

LAVORI DI REALIZZAZIONE NUOVA AREA LUDICA GIOCHI IN LOCALITA' RUSINO importo €
10.000,00

LAVORI DI RIFACIMENTO MARCIAPIEDE CAPOPONTE E COMPLETAMENTO AREA CORTILIZIA
PLESSO SCOLASTICO-ACCESSO PALASPORT CAPOLUOGO importo € 6.500,00

LAVORI DI REALIZZAZIONE COLLEGAMENTO FOGNARIO DEL PLESSO SCOLASTICO DEL
CAPOLUOGO ALLA CONDOTTA FOGNARIA DI VIA ALDO MORO importo € € 18.275,00

INTERVENTO DI CONSOLIDAMENTO DELLA PISTA EMERGENZA VAL BARDEA AL KM 1+500
FRAZ. CAPRIGLIO - CUP F37H21000070002 Importo € 60.000,00

LAVORI DI RIFACIMENTO MANTO DI COPERTURA TETTO CENTRO POLIFUNZIONALE PAGLIA
Legge n. 160 del 27/12/2019 - ANNUALITA' 2022 Importo € 50.000,00

ANNO 2023

INTERVENTI DI CONSOLIDAMENTO DELL'ABITATO DI TIZZANO VAL PARMA” - CUP
F35H21000320002 importo € 400.000,00

LAVORI DI VIDEOSORVEGLIANZA AMBIENTALE NEL COMUNE DI TIZZANO VAL PARMA CUP
F37H22003880005 importo tot € 17,921,64

INTERVENTI DI EFFICIENTAMENTO ENERGETICO MEDIANTE SOSTITUZIONE SERRAMENTI E
OSCURANTI PRESSO LA PALAZZINA SERVIZI DEL CENTRO PAGLIA sito in Tizzano Val Parma
Via Aldo Moro n. 38 e Via della Croce Rossa n. 1-3 , CUP F34J2300003000 Importo € 70.500,00

INTERVENTI DI EFFICIENTAMENTO ENERGETICO MEDIANTE SOSTITUZIONE SERRAMENTI I
PRESSO LA PALAZZINA SERVIZI DEL CENTROSPORTIVO COMUNALE DI LAGRIMONE sito in
Lagrimone strada del Pizzarello n. 13 , CUP F33I2300007000 Importo € 100.000,00

INTERVENTI DI EFFICIENTAMENTO ENERGETICO "RELAMPING" DEI PLESSI SCOLASTICI DI TIZZANO VAL PARMA, CAPOLUOGO E LAGRIMONE - CUP F34D23001240006 IMPORTO € 50.000,00

LAVORI DI MANUTENZIONE E MESSA IN SICUREZZA STRADA DI BONIFCA FONTANAFREDDA-TREVIGLIO E LAVORI DI SISTEMAZIONE IDROGEOLOGICA PER CONSOLIDAMENTO SCARPATA DI MONTE A PROTEZIONE DELLA VIABILITA' DEL MULINO DI FONTANAFREDDA, NEL COMUNE DI TIZZANO VAL PARMA IMPORTO COMPLESSIVO importo € 45.000,00 (CONSORZIO BONIFCA PARMENSE)

AUTOMEZZI/FORNITURE

ACQUISTO NUOVO ESCAVATORE MARCA YANMAR MOD VIO 38 E VENDITA ESCAVATORE USATO MARCA FAI MODELLO 240 importo € 50.000,00

ACQUISTO TESTA TRINCIANTE PER ESCAVATORE importo € 4.960,00

CONTRIBUTI ANNO 2021-2022-2023

LIQUIDAZIONI CONTRIBUTI OCDPC 533/2018, OCDPC 558/2018, DPCM DEL 27/02/2019, DIRETTIVA COMMISSARIALE APPROVATA CON DECRETO 105/2019- contributi per ripristino danni all'abitazione principali e secondarie (importo totale liquidato € 220.535,09)

LIQUIDAZIONI CONTRIBUTI AI SOGGETTI PRIVATI E ALLE ATTIVITÀ ECONOMICHE E PRODUTTIVE DI CUI ALLA DIRETTIVA COMMISSARIALE DECRETO DEL PRESIDENTE DELLA REGIONE EMILIA ROMAGNA -NUMERO 5 DEL 15/01/2020 O.C.D.P.C. N. 600/2019, 622/2019 - contributi per ripristino danni all'abitazione principali secondarie ed attività produttive (importo totale liquidato € € 29.044,36)

CONTRIBUTO ECONOMICO ALLA ARCS RENO ASD PER INTERVENTI DI RIQUALIFICAZIONE DELL'AREA GIOCHI IN LOCALITA' RENO- DETERMINAZIONI – importo € 5.000,00

CONTRIBUTO ECONOMICO ALLA PARROCCHIA DI SAN ROCCO IN MUSIARA SUPERIORE PER INTERVENTI DI RIQUALIFICAZIONE DELL'AREA GIOCHI IN LOCALITA MUSIARA - importo € 7.000,00

INTERVENTI/PROGETTI NON FINANZIATI

ANNO 2022

P.N.R.R. M1C3; Intervento 2.1-attrattivita' dei borghi storici; progetto locale di rigenerazione culturale e sociale;

e progetti di fattibilita' tecnico ed economica / interventi comune aggregato di Tizzano Val Parma

- riqualificazione del centro storico e degli itinerari paesaggistici del capoluogo di Tizzano Val Parma importo € 410.000,00
- riqualificazione area del castello di Tizzano Val Parma importo € 333.000,00

- riqualificazione edificio ex-cinema per realizzazione auditorium nel comune di Tizzano Val Parma importo € 340.000,00

intervento di rifunionalizzazione degli spazi del plesso scolastico del capoluogo attraverso utilizzazione di volumi esistenti, per realizzazione nuova cucina e nuova mensa, ampliamento scuola dell'infanzia e abbattimento barriere architettoniche scuola secondaria di primo grado
importo € 600.000,00 progetto definitivo

intervento di ampliamento scuola di Lagrimone per realizzazione nuova mensa con servizi e riqualificazione degli spazi interni;
importo € 310.000,00 studio di fattibilità tecnico-economica

ANNO 2023

ristrutturazione edificio adibito a comunità alloggio socio assistenziale/centro diurno "l'albero della saggezza" mediante lavori di messa in sicurezza, razionalizzazione degli spazi, miglioramento sismico ed efficientamento energetico"
importo € 1.472.000,00 - progetto esecutivo approvato

interventi di efficientamento energetico e miglioramento sismico sede municipale di Tizzano Val Parma
importo € 1.340.000,00 –progetto esecutivo approvato

progetto per "realizzazione nuova sede C.O.C. "centro operativo comunale"; predisposizione area di prima assistenza e area di ammassamento" in frazione Lagrimone; CUP F35G23000050006 Importo € 200.000,00

2.4. UNIONE DI COMUNI

2.4.1. Programma di mandato

Crediamo fermamente al processo che ha portato alla costituzione dell'Unione dei Comuni Appennino Parma Est nel dicembre 2013, così come stabilita dalla Legge Regionale 21/2012 sul riordino territoriale. Esercitare congiuntamente agli altri Comuni del territorio servizi e funzioni di competenza comunale dovrà consentire di migliorare la qualità e l'efficienza dei servizi offerti ai cittadini e alle imprese, con l'obiettivo di mantenerli economicamente sostenibili.

L'amministrazione di Tizzano Val Parma è stata quella che con più determinazione ha investito nel conferimento dei propri servizi, credendo fortemente che fosse l'unica strada per mantenere risposte ai cittadini in quantità e qualità adeguate alle loro esigenze.

I diversi comuni devono partecipare attivamente al un processo di partnership che riconosce ai singoli Comuni le proprie peculiarità e specificità territoriali, economiche, sociali ma che consente di far valere nei luoghi opportuni il territorio dell'Unione come una reale area di entità sovracomunale coesa nella programmazione, progettazione e attuazione dei programmi dei cosiddetti "ambiti territoriali ottimali".

Abbiamo aderito convintamente all'Unione perché favorisce la maggiore specializzazione delle persone cui sono affidati specifici compiti e competenze da più comuni, accesso a contributi regionali per la gestione di alcuni servizi, maggiore uniformità nell'erogazione dei servizi a livello territoriale, capacità di competere su alcune tematiche in modo più efficace anche rispetto ad altri territori.

Sono state "trasferite" all'Unione, negli anni:

Funzioni di polizia municipale, sicurezza e protezione civile – la Sicurezza e la Protezione Civile sono temi di strategica importanza; richiedono professionalità e competenze, investimenti e collaborazioni

che sono garantite dall'Unione, a beneficio di tutti i cittadini e della loro tranquillità. I bisogni di sicurezza e prevenzione dovranno essere sempre più garantiti dalla collaborazione del Corpo di Polizia Municipale dell'Unione, assieme alle forze dell'ordine e al Controllo di vicinato che prevede l'auto-organizzazione tra vicini per controllare l'area intorno alla propria abitazione. Questa attività è segnalata tramite la collocazione di appositi cartelli. Lo scopo è quello di comunicare a chiunque passi nell'area interessata al controllo che la sua presenza non passerà inosservata perché il vicinato è attento e consapevole verso ciò che avviene all'interno dell'area. Un insieme di piccole attenzioni affinché i molti occhi di chiavica in quartiere, la frazione o il borgo rappresentino un deterrente per chi volesse compiere furti o altro genere di illeciti. La collaborazione tra vicini è fondamentale perché si instauri un clima di sicurezza che verrà percepito da tutti i residenti particolarmente dalle fasce più deboli come anziani e bambini. Il senso di vicinanza, unito alla certezza che al suono di un allarme, o a un'invocazione di aiuto o di fronte a qualunque altra situazione "anomala" ci sia un tempestivo intervento di vicinato, fa sì che ci si senta maggiormente protetti all'interno della propria abitazione e della propria area, rafforzando nel contempo i legami dell'interno di una comunità diventata più unita e consapevole. Le Forze dell'Ordine, insieme cittadini, beneficeranno di queste attività che si limita ad essere di controllo e segnalazione. La partecipazione attiva al progetto è aperta a tutti i cittadini che aderiscono mediante compilazione di un apposito modulo fornito dal Comune e pubblicato sul sito. La sicurezza è sempre più materia da affrontare con un approccio di "sistema" piuttosto che attribuibile a singoli soggetti.

A livello comprensoriale è stato elaborato un importante progetto di posizionamento di "telecamere intelligenti" OCR per il controllo delle targhe e telecamere di contesto in grado di registrare per 180 giorni collegate con la Centrale Operativa dei Vigili dell'Unione, da posizionare in punti nevralgici del territorio e concordate con i cittadini in un'assemblea pubblica. Lo scopo non è quello di sanzionare i cittadini, ma controllare la regolarità delle auto in transito e visionare quei luoghi sensibili che spesso sono oggetto di vandalismo o comportamenti illeciti. Il primo stralcio verrà realizzato contestualmente alla completa ristrutturazione del sistema di illuminazione pubblica prevista per il 2019, mediante l'utilizzo di corpi illuminanti a LED, incrementando la rete anche grazie all'installazione di punti luce individuali auto-alimentati per risolvere problemi di isolamento di alcune famiglie del territorio.

La Protezione Civile ha visto rinnovare anche nell'ultimo anno il proprio piano comunale e comprensoriale anche in base alle nuove disposizioni di legge e, purtroppo, in base alle esperienze maturate in questo territorio.

Funzioni attinenti al settore sociale e socio-sanitario – La governance del sistema sociale e socio-sanitario del territorio è ormai attivamente gestita a livello di Unione dei Comuni. ASP Langhirano, Azienda Servizi alla Persona Sud-Est, è ormai de facto un Ente strumentale dei comuni, operativo nell'area anziani e nella disabilità, che ha saputo ritrovare la stabilità di bilancio grazie ad una azione di revisione del suo assetto, ad azioni di risanamento (ad esempio, restituzione del Centro Cure Progressive "Coruzzi" di Langhirano nelle disponibilità di Azienda USL di Parma) e al nuovo investimento nella ristrutturazione-ampliamento della Casa di Riposo di Langhirano di cui il Comune di Tizzano Val Parma è socio fondatore. L'avvio di un nucleo unico di Assistenti Sociali a livello di Unione ha già dimostrato di saper dare risposte di grande valore. I risultati ottenuti in termini di risparmio e mantenimento della qualità dei servizi dal Comune di Tizzano, grazie alle scelte fatte nell'ultimo quinquennio, ci confermano che la strada intrapresa va nella direzione corretta.

Funzioni attinenti allo sviluppo economico, Attività Produttive, Pianificazione Urbanistica, Turismo, Forestazione, Ufficio Tecnico dell'Unione (SUAP, CUC, Espropri, Progettazione) – Il nuovo strumento di pianificazione comunale (PUG) richiede la dotazione di un Ufficio di Piano composto da più figure professionali, che trova il suo naturale sviluppo a livello di Unione, dove i tecnici di più comuni possono lavorare assieme per lo sviluppo urbanistico. Il territorio "vive" soprattutto se continua ad esserci lavoro su quel medesimo territorio. Lo sviluppo della rete di servizi a favore delle imprese artigianali ed industriali, dell'agricoltura e del commercio è necessario così come lo sviluppo di procedure snelle per il miglioramento e l'efficacia dei servizi, quali i rilasci di autorizzazioni (sismica e vincolo idrogeologico) e la partnership per l'accesso a linee di finanziamento e avvio di lavori. Le Amministrazioni comunali beneficiano della Centrale Unica di Committenza (CUC) con cui affrontare

le complicate procedure di appalto che la normativa europea e nazionale prevede e, nel futuro, dovranno continuare ad operare in questa direzione.

L'ambiente naturale, bello ed accogliente di Tizzano Val Parma è una risorsa che ci è stata consegnata dalla storia, un mosaico ecologico e culturale che dobbiamo salvaguardare e sviluppare. Negli anni abbiamo già dimostrato di saperlo fare e, per il futuro, dovremo cogliere le opportunità che potranno derivare dall'inserimento del nostro territorio nella "Riserva Uomo e Biosfera MAB dell'UNESCO", e da un punto di vista culturale per le iniziative legate a Parma nel 2020, Capitale Italiana della Cultura.

Particolare impegno sarà rivolto allo sviluppo di un turismo "bistagionale" dei nostri monti (estivo e invernale). Occorre lavorare in modo sinergico perché Schia venga considerata luogo strategico a livello sovracomunale, in particolare per la stagione invernale.

Gestione unificata servizio statistico e informatico e dei servizi di e-government – L'innovazione tecnologica deve essere gestita da personale competente che colga le numerose e rapide innovazioni che vengono quotidianamente proposte. I servizi informativi di tutti i Comuni afferenti all'Unione devono "parlarsi" per poter mettere in comune dati e informazioni che consentano la possibilità ai cittadini dell'intera Unione di poter usufruire, a richiesta e in modo semplice e veloce, dei servizi anche in sedi diverse da quelle del proprio comune di residenza.

Gestione del personale – le attività di amministrazione del personale vengono gestite oggi dall'Unione. Occorre mantenere alta l'attenzione sui posti di lavoro in montagna: l'Unione dovrà essere l'occasione per valorizzare le risorse umane già presenti nei singoli Comuni e nell'Unione stessa, con la concreta possibilità, grazie a sistemi informativi comuni, di poter esercitare nuove funzioni direttamente nelle sedi municipali.

I servizi di Ragioneria dei Comuni gestiscono in modo collaborativo il bilancio dell'Unione, rendendolo compatibile con le esigenze di funzionamento degli Enti (Comuni e Unione) e trasparente nei suoi contenuti ed obiettivi. Sulla stessa linea potrà concretizzarsi, attraverso convenzioni conferimento di funzioni anche la Gestione delle entrate tributarie e servizi fiscali e l'accesso all'utilizzo di Fondi Europei.

Un tema fondamentale per lo sviluppo del territorio è quello della viabilità sovracomunale. È in corso la statalizzazione della Strada al confine Massese e occorrerà lavorare insieme agli altri Comuni, compreso Parma, per proporre un progetto che consenta la realizzazione in via prioritaria di una strada a scorrimento veloce da Pastorello alla città oltre ad interventi puntuali sui tratti montani.

L'Unione dei Comuni, oggi, anche e soprattutto per l'impegno costante e deciso di Tizzano Val Parma è stata allargata a 7 Comuni dell'ambito territoriale, e crediamo che lo sviluppo futuro possa prendere in considerazione l'unificazione funzionale a livello distrettuale tra Unione Montana e Unione Pedemontana a beneficio di tutti i cittadini del Sud Est della nostra provincia.

Da molto tempo i piccoli Comuni continuano con difficoltà a sostenere bilanci sempre meno capienti. Per continuare a dare risposte ai cittadini in termine di servizi occorre attuare la tassazione massimale prevista dalle norme in tutte le imposte generali e a domanda individuale. Da anni sosteniamo con convinzione la possibilità di superare i nostri storici confini territoriali e di ridisegnare la mappa del territorio con nuovi Comuni fusi. La Regione favorisce questi tipi di iniziative con una grande quantità di fondi, utili per dare le risposte ai cittadini a partire, ad esempio, dalla viabilità comunale. L'Amministrazione di Tizzano ha già scritto in passato nel suo atto di adesione all'Unione dei Comuni di essere disponibile anche a discutere futuri modelli di fusione tra Comuni. Percorsi più o meno complessi hanno portato, ad esempio, alla fusione dei 4 Comuni del Ventasso in provincia di Reggio Emilia e di Sorbolo/Mezzani in provincia di Parma. Altre proposte, invece, sono state bocciate dai cittadini nei referendum consultivi. Noi crediamo che si debba continuare a credere a questa idea, per tentare di leggere i nostri territori e le loro esigenze nel futuro prossimo.

2.4.2. Realizzato

Pug intercomunale, strumento di pianificazione e governo del territorio elaborato in forma associata con gli altri sei comuni dell'Unione. La sintesi strategica approvata da tutti i sindaci viene qui riportata integralmente.

PUG UNIONE APPENNINO PARMA EST Obiettivi strategici per il territorio dell'Unione

La predisposizione, in forma solidale e coordinata, dei nuovi strumenti urbanistici dei 7 comuni dell'Unione Appennino Parma Est rappresenta un momento importante per riflettere sui temi che accomunano i diversi luoghi di questa realtà amministrativa.

A partire dal piano urbanistico sviluppato in forma unitaria, lo scopo di questo documento è delineare i principali orizzonti di riferimento, per aprirsi ad un confronto con la pianificazione d'area vasta e con i soggetti istituzionali che hanno la responsabilità di una gestione attenta, consapevole ed equilibrata del territorio.

1. LAVORO E BENESSERE

L'Unione rappresenta, dal punto di vista economico, il nucleo portante della produzione del Prosciutto di Parma e delle attività ad esso correlate. Lo sviluppo di questo comparto, ancorato ad un sapere diffuso, ha portato alla crescita di numerose aziende con solide radici locali, ma anche all'arrivo di nuove imprese e nuovi investimenti, attratti dalla disponibilità di luoghi idonei, saperi adeguati e capacità lavorative.

Questa possibilità di apertura del territorio verso nuovi soggetti economici, spesso portatori di confronto ed innovazione, deve essere garantita dai nuovi strumenti urbanistici comunali, confermando e potenziando le polarità produttive esistenti (Lagrimone, Beduzzo, Provazzano).

All'interno della rete di luoghi della produzione, Langhirano rappresenta la porta di accoglienza principale, articolata nei nuclei di Pilastro, di Cascinapiano e del Capoluogo. Per questo sistema multipolare, l'orizzonte proposto è quello di una sua evoluzione quale ambito produttivo di rango regionale, da delinarsi al di fuori delle limitazioni imposte ai piani urbanistici comunali e con funzione di polo attrattore per tutta l'Unione.

Alcune prime azioni concrete possono essere:

- 1.1 il potenziamento delle direttrici di accesso ai principali poli produttivi dell'unione, a partire dalle infrastrutture viabilistiche di rango nazionale e regionale;
- 1.2 il miglioramento dell'offerta formativa, rafforzando il ruolo di Langhirano come polo scolastico e della formazione di rango territoriale;
- 1.3 una apertura a criteri di rinnovamento edilizio degli insediamenti produttivi che consenta un adeguamento strutturale e tecnologico oggi necessario ad adattarsi ai nuovi standard di produzione.

2. CRITICITA' E RESILIENZA

La fragilità idrogeologica è un fenomeno presente in tutta l'Unione, tanto da rappresentare uno dei problemi principali nella gestione del territorio. Per la difesa dei luoghi insediati e delle infrastrutture ci si trova in più occasioni di fronte ad una stratificazione, non sempre coerente, di strumenti conoscitivi e progettuali, promossi dai diversi soggetti competenti in materia.

A partire dalla redazione del PUG dell'Unione, l'orizzonte proposto prevede un maggiore coordinamento negli esiti di quanto prodotto dai diversi livelli amministrativi. L'obiettivo è che gli approfondimenti conoscitivi, le soluzioni possibili e le azioni prioritarie vadano oltre le competenze settoriali, ma siano definite in modo condiviso al fine di incrementare la resilienza del territorio alle nuove sfide ambientali.

Da questo secondo orizzonte emergono alcune azioni, quali:

- 2.1 l'analisi e la revisione dell'attuale classificazione dei centri a rischio idrogeologico;
- 2.2 la predisposizione di un regolamento di assetto idrogeologico condiviso fra i diversi soggetti istituzionali che si occupano di difesa del suolo.

3. UOMO E AMBIENTE

La tutela ambientale è parte integrante della storia amministrativa dell'Unione. Dal primo Parco Regionale, alla costituzione del Parco Nazionale dell'Appennino Tosco – Emiliano, sino all'attuale Parco Regionale delle Valli del Cedra e del Parma con la sua estensione verso sud, le aree tutelate e protette rappresentano uno strumento che ha rafforzato l'identità dei luoghi e che ha innescato occasioni di sviluppo per le aree più periferiche del distretto produttivo.

Partendo da questa importante eredità, l'orizzonte proposto per le aree protette e tutelate è quello di una giusta articolazione, dove centri urbani e tessuto produttivo non siano penalizzati, ma parte di un sistema di reti ambientali e di reti insediative, dai gradienti diversificati in relazione ai valori in gioco.

Il nuovo approccio alle aree protette e tutelate apre la strada ad alcune azioni. Quali:

3.1 la revisione dell'articolazione territoriale del parco regionale;

3.2 una applicazione delle indagini sui servizi ecosistemici, che riconosca il ruolo svolto dai territori fortemente creditori di tali servizi, evitando che tale ricchezza di beni primari (suolo, acqua, boschi, ecc.) si trasformi in una penalizzazione che ingessa che le possibilità di sviluppo delle attività umane.

L'assunzione avverrà prima della scadenza del mandato. Aprirà momenti di confronto con realtà economiche e sociali del territorio. Recepirà anche le indicazioni di variazione alla perimetrazione del parco elaborata in fase di profilazione dall'ente Parchi del Ducato.

Aree interne. Il nostro territorio dallo scorso anno rientra nell'ambito delle aree interne.

Una politica innovativa di sviluppo e coesione territoriale che mira a contrastare la marginalizzazione e i fenomeni di declino demografico propri di aree interne e appenniniche del nostro Paese. Il documento strategico di programmazione di intervento è stato predisposto e approvato dall'Unione dei Comuni individuando, in conformità con le indicazioni contenute nel Pug intercomunale, sei principali ambiti di intervento riguardanti:

- investimento sul capitale umano
- rafforzamento del presidio sociale dell'assistenza territoriale
- sviluppo del turismo sostenibile
- valorizzazione delle produzioni agroalimentari
- riconoscimento della filiera forestale e l'accompagnamento della sua prima strutturazione
- transizione ecologica

Nell'ambito dell'investimento del capitale umano sono state individuate due azioni prioritarie: sostegno alle piccole scuole di montagna e rafforzamento dell'istruzione secondaria con l'apertura di un nuovo corso di liceo tecnologico a curvatura biologica a Langhirano.

Per le politiche della salute si punta all'introduzione, in accordo con la Regione, di infermieri di comunità e di famiglia, favorendo coordinamento e integrazione di servizi di assistenza territoriale. Viene favorita inoltre la presenza di un medico h12 (8-20) nei giorni feriali nella Casa della Salute in Lagrimone.

Nell'ambito delle politiche per un turismo sostenibile, di territorio accessibile e di inclusione sociale è stato approvato un prospetto di complessivi 725.000 euro, che prevede la riqualificazione di via Bocchialini e accesso al parco Borri, creazione di Auditorium (comprensivo di biblioteca, laboratorio informatico, ludoteca) dalla ristrutturazione dell'ex cinema ed infine riqualificazione dei campi del Centro Paglia con installazione di giochi inclusivi.

Per il nostro comune, in termini di transizione ecologica, sono previsti finanziamenti per 181.000 euro per la riqualificazione del palazzetto dello sport attraverso la coibentazione esterna e l'adeguamento del sistema di riscaldamento.

Per un puntuale e completo riscontro della programmazione unitaria delle strategie territoriali del periodo 2021-2027 si rinvia al documento strategico approvato dall'Unione Montana Appennino Parma-Est e dalla Regione Emilia-Romagna.

Viabilità. Intervento di sistemazione idrogeologica e di riqualificazione della strada Vezzano - Pietta per 450.000 euro (lavori in fase di appalto)

2.5. RICOSTRUZIONE POST EMERGENZA DISSESTO IDROGEOLOGICO

2.5.1 Programma di mandato

A oltre sei anni dagli eventi di dissesto idrogeologico che hanno martoriato il nostro territorio molte cose sono state fatte, ma a molte altre si deve ancora trovare una giusta risposta. Il riparto dei fondi su base regionale e provinciale non ha affatto tenuto conto della particolare intensità con cui i fenomeni di dissesto hanno colpito Tizzano Val Parma.

Restano ancora da trovare soluzioni sul principale movimento franoso che ha interessato la parte alta del bacino del torrente Parmossa. La strada provinciale per Schia (via Musiara inferiore) è stata oggetto, fin dal 2013, di molteplici segnalazioni, moltissimi sopralluoghi da parte di esponenti politici e dirigenti tecnici provinciali, regionali e nazionali. Per poter anticipare l'esecuzione dei lavori è stato sottoscritto un protocollo d'intesa tra Comune, Unione dei Comuni, Provincia e Consorzio di Bonifica Parmense che doveva predisporre il progetto necessario. Ad oggi i 150.000 euro richiesti dalla Provincia di Parma necessari per la realizzazione di una pista di accesso ad uso cantiere e per i primi sondaggi geologici, non sono mai stati finanziati dalla Regione Emilia-Romagna. Per il Comune di Tizzano resta l'intervento prioritario da realizzare per favorire l'accesso ai servizi presenti nel capoluogo per i cittadini della parte alta del Comune e per favorire l'accesso alla zona turistica di Schia. Il Comune si impegna a richiedere all'amministrazione provinciale di garantire la regolare manutenzione e il ripristino dell'asfalto anche nel tratto attualmente chiuso al traffico, in modo da agevolare la riapertura della strada una volta reperiti i fondi. Si impegna, altresì, a concordare interventi e azioni volte al ripristino della viabilità al fine di sensibilizzare gli organi competenti, anche con il coinvolgimento delle associazioni di volontariato, delle imprese locali e di privati cittadini.

Ulteriori mancati finanziamenti riguardano il trasferimento dei loculi danneggiati di Musiara Inferiore in altro cimitero.

Resta inspiegabile il mancato co-finanziamento della rete fognaria danneggiata a più riprese sui versanti colpiti da dissesti di cui il Comune ha provveduto ad anticipare la progettazione.

Lavoreremo affinché vengano finanziati gli interventi riguardanti la sistemazione dei versanti di Costa-Cisone, Verzume-Carpaneto, Reno-Casalina, Madurera, Anzolla e i secondi stralci riguardanti l'abitato di Tizzano capoluogo e la frana di Capriglio-Pianestolla.

Negli ultimi due anni i privati hanno potuto avere, finalmente, i finanziamenti da tempo promessi quale risarcimento per il crollo, inagibilità o danno delle proprie abitazioni. Rimane ancora da soddisfare l'ambito produttivo in attesa di correzioni dalle norme applicative che non prevedono la possibilità per le imprese di delocalizzare i fabbricati anche in presenza di condizioni geomorfologiche negative.

Per quanto riguarda i futuri progetti di competenza comunale, lavoreremo in ambito di ripristino delle strade danneggiate dagli eventi meteo-alluvionali, per completare i lavori sulla strada della Val Bardea compreso il tratto "Croce-Bivio Pianestolla" in Pratolungo e secondo stralcio strada Brigate Partigiane, capoluogo.

2.5.2 Realizzato

- Completata la strada per Capriglio con varianti in località Pratolungo per 400.000 euro.
- Sistemazione movimento franoso strada della Cornia per 100.000 euro.
- Regimazione idraulica versante sottostante strada per Moragnano per 100.000 euro.
- Regimazione idraulica bacino rio Bottazzo in località Rusino per 100.000 euro.
- Regimazione idraulica in località Capriglio per 75.000 euro.

- Regimazione idraulica torrente Parma e reticolo minore a valle dell'abitato di Reno per 180.000 euro.
- Messa in sicurezza della strada per Lalatta per 30.000 euro.
- Consolidamento pista di emergenza per Capriglio, al km 1,500, per 60.000 euro.
- Interventi di consolidamento dell'abitato di Tizzano nel 2023 (400.000 euro).
- Liquidazione contributi per ripristino danni per abitazione primaria e secondaria (250.000 euro).
- Lavori di bonifica strada Fontanafredda-Treviglio (20.000 euro).
- Adozione e aggiornamento del piano di protezione civile comunale
- Prossimo avvio dei lavori di sistemazione strada per Groppo per un importo di 15.000 euro

2.6. SERVIZI SOCIALI SOCIO SANITARI

2.6.1. Programma di mandato

LAgricolturaSalute

La più importante innovazione socio-sanitaria di questo territorio degli ultimi 40 anni è rappresentata dalla costruzione ormai ultimata della Casa della Salute LAgricolturaSalute. Il progetto, finanziato con Fondi Europei del Piano di Sviluppo Rurale per 500.000€, Fondazione Cariparma per 300.000 €, AVIS Provinciale di Parma per 35.000€ e Comune di Tizzano Val Parma per 25.000€ oltre a un mutuo di 140.000€ per opere di sistemazione dell'area scuole, è stato possibile grazie all'accordo territoriale di Tizzano Val Parma con i Comuni di Palanzano, Monchio delle Corti e Neviano degli Arduini, l'Unione dei Comuni e l'Azienda AUSL di Parma.

Il futuro avvio di LAgricolturaSalute permetterà di:

Garantire un miglioramento dell'accessibilità alle prestazioni socio-sanitarie in area montana, coniugando esigenze di razionalizzazione delle attività con il mantenimento di servizi commisurati ai bisogni;

Assicurare efficacia ed efficienza della presa in carico del paziente cronico e fragile potenziando l'integrazione tra professionisti sanitari e del sociale e promuovendo interventi di medicina d'iniziativa;

Assicurare coesistenza logistica e spazi comuni tra servizi sanitari e sociali come elemento di garanzia per lo sviluppo del processo di integrazione;

Potenziare l'efficienza e miglioramento del sistema di emergenza-urgenza e della Continuità Assistenziale nell'area interessata, in raccordo con la centrale Operativa 118, a garanzia di tempestività degli interventi nell'ambito distrettuale;

Promuovere sinergie e un sistema a rete in grado di fornire sostegno ai bisogni sanitari degli ospiti di strutture residenziali (CRA e Comunità Alloggio) insistenti nel territorio, anche attraverso forme innovative di assistenza (telemedicina).

La collocazione in Lagrimone dell'iniziativa è stata obbligatoriamente determinata in base ad alcune caratteristiche fondanti del progetto: posizione baricentrica, disponibilità di una struttura di proprietà pubblica con possibilità urbanistica di ampliamento e, soprattutto, un accordo territoriale che ne prevedesse la sostenibilità economica per i prossimi 20 anni. Il Comune di Tizzano Val Parma, per quando di propria competenza, si è adoperato nella progettazione e realizzazione dell'opera che consegnerà ultimata, nel mese di agosto 2019, ai soggetti che dovranno gestirla: Azienda USL, Unione dei Comuni, Croce Rossa Italiana, PRO.GES., Medici di Medicina Generale (Medicina di rete). L'Amministrazione Comunale monitorerà le fasi di avvio della struttura affinché siano garantite le realizzazioni progettuali previste dal bando di finanziamento del PSR e da quello di Cariparma, con l'intento di valorizzare al meglio 1 milione di euro di investimenti e 300.000 euro di servizi all'anno, per almeno 20 anni, che vengono messi a disposizione dei cittadini del territorio dei 4 comuni partecipanti, con l'impegno di approvare un progetto di gestione condiviso entro tre mesi dalla data di inaugurazione della struttura

L'Albero della Saggezza

Il Centro Diurno e Comunità Alloggio "L'Albero della Saggezza", negli anni, ha dimostrato di possedere un valore e un ruolo strategico come fulcro delle attività sociali per gli anziani del territorio. Ci impegniamo a progettare e a trovare i finanziamenti per l'adeguamento antisismico, il risparmio energetico, l'ampiamento e la ristrutturazione dell'immobile, nell'ottica futura dell'implementazione di un servizio di guardiania notturna. Anche la strada di accesso alla struttura potrà essere migliorata con un nuovo accesso area nord e con l'istituzione di un senso unico di uscita verso Piazza Roma.

Da un punto di vista gestionale, il Comune di Tizzano ha fortemente voluto conservare sulla struttura un modello di gestione che preveda la collocazione di un proprio dipendente quale Responsabile della Assistenza agli Anziani, capace di espletare l'azione di committenza del pubblico in modo diretto, coordinando l'azione del privato sociale a cui è attribuita la gestione unitaria della struttura e attuando quelle piccole e grandi economie che permettono la sostenibilità nel tempo della struttura.

Altri temi socio-sanitari

Crediamo fermamente che oggi più che mai, a causa del permanere della crisi economica e il conseguente peggioramento delle condizioni in cui versano le famiglie, sia assolutamente indispensabile che il pubblico continui a garantire ai cittadini pari opportunità e qualità della vita, in ogni fase della stessa. In quest'ottica sarà necessario, da un lato, continuare a stanziare opportune risorse di bilancio appositamente rivolte a cittadini che versano in situazioni economiche di difficoltà, dall'altro, mantenere sempre aggiornati i regolamenti che normano l'accesso ai contributi pubblici.

Una particolare attenzione dovrà continuare ad essere rivolta alla possibilità di accesso agli spazi pubblici (scuole, municipio, palazzetto dello sport, ecc.) per tutti i cittadini, anche per chi ha difficoltà motorie. Proseguiremo negli interventi di abbattimento delle barriere architettoniche e adeguamento funzionale degli spazi pubblici. In tutte le strutture pubbliche del Comune sono state superate le barriere architettoniche (Municipio, plesso scolastico Lagrimone, scuola elementare Tizzano, L'AgriSalute). L'ultimo scoglio è l'installazione della piattaforma elevatrice alla scuola media.

Un'importante iniziativa privata riguardante l'ampiamento delle attività della Comunità Mondo Piccolo di Lalatta nella struttura della ex Casa del Padre di Lagrimone e per la quale inizieranno presto i lavori di adeguamento. L'Amministrazione comunale ha trovato un accordo con la proprietà per la rimozione di alcuni vincoli di ricettività della struttura e per fornire agli ospiti e alle loro attività la disponibilità dell'utilizzo convenzionale delle strutture socio-ricreative del Centro Sportivo di Lagrimone nelle fasce orarie non utilizzate dalla scuola.

L'amministrazione comunale dovrà impegnarsi, anche a livello di Unione dei Comuni, per arrivare a definire un comune regolamento per il recepimento delle Disposizioni Anticipate di Trattamento, e divulgare la possibilità di depositare le DAT presso le proprie anagrafi (testamento biologico e definizione di persona fiduciaria) come previsto dalla Legge 2019/2017.

2.6.2. Realizzato

- Completamento casa della salute località Lagrimone.
- Sostituzione mezzo per il servizio taxi-sociale in fase di appalto per un importo di 22.000 euro.
- Dotazione di pullmino elettrico con funzione di trasporto di persone deboli ai principali servizi sociali, sanitari, commerciali fornito dall'amministrazione provinciale in ambito di un progetto elaborato a scala comprensoriale su finanziamento PNRR.
- Dotazione di pergola motorizzata a servizio della casa di riposo per 19.000 euro.

Progetto approvato:

ristrutturazione di edificio adibito a comunità alloggio in Tizzano (Albero della Saggezza) mediante lavori di messa in sicurezza, razionalizzazione degli spazi, miglioramento sismico ed efficientamento energetico (1.472.000 euro)

2.7. SERVIZI EDUCATIVI E SCOLASTICI

2.7.1. Programma di mandato

Per le nostre comunità di montagna non è più sufficiente avere scuole “aperte”, ma occorre che le stesse scuole diventino sempre più luoghi sicuri e accessibili dal punto di vista strutturale. Dopo il lavoro di completa ristrutturazione del plesso scolastico di Lagrimone effettuato nel 2014, nel quinquennio 2014-2019 si è concentrata l'attenzione sul plesso di Tizzano Capoluogo, procedendo con la ristrutturazione, messa in sicurezza sismica e abbattimento barriere architettoniche degli edifici che ospitano la scuola primaria e secondari. Sono stati cablati interamente i plessi in modo da consentire una navigazione in rete ultra veloce per un utilizzo facile e snello delle tecnologie sia per i processi di apprendimento sia per agevolare il lavoro organizzativo tra insegnanti assegnati a plessi/IC distanti fra loro. Oggi possiamo dire senza indugio che gli alunni e gli insegnanti del nostro territorio possono accedere ad edifici scolastici e relativi spazi esterni di pertinenza, belli e accessibili. Con orgoglio leggiamo i dati sulle nuove iscrizioni nelle scuole tizzanesi: quando in molti Comuni limitrofi il trend di iscrizioni rimane costante o decresce, quello relativo a Tizzano è in aumento, anche grazie al lavoro svolto in questi anni.

L'aumento di iscrizioni pone tuttavia con evidenza una nuova criticità: la necessità di ripensare gli spazi e i servizi del plesso di Tizzano Capoluogo per consentire una fruizione più flessibile dei locali in base ai cambiamenti del numero degli alunni iscritti ai vari ordini di scuola.

In particolare sarà necessario indirizzare il nostro impegno sulla realizzazione di un ampliamento delle aule destinate alla scuola primaria (sia in numero che in superficie), del refettorio e della mensa scolastica. Legato a questo intervento sarà di primaria importanza considerare la possibilità di creare un Centro di Produzione Pasti, ubicato a Tizzano Capoluogo, che avrà l'obiettivo di gestire in modo centralizzato l'intera produzione dei pasti per i servizi scolastici e per servizi sociali del territorio tizzanese (Centro Diurno, Comunità alloggio e Servizio Domiciliare). Il Centro Produzione Pasti continuerà ad essere gestito, come oggi, direttamente dall'Amministrazione Comunale attraverso i dipendenti pubblici in servizio.

Così come fatto in questi anni, confermiamo con decisione il sostegno economico ai progetti scolastici che verranno proposti all'Amministrazione dall'IC di Corniglio con particolare attenzione ai temi dell'informatica, dello sport, della ricerca scientifica, dello sviluppo delle potenzialità cognitive e dei diritti civili. Continueremo a sostenere quelle iniziative pubbliche e private che propongano collaborazioni tra il mondo della scuola, le istituzioni, il mondo imprenditoriale e quello del volontariato sicuri che la cittadinanza attiva si espliciti attraverso tutti questi mondi.

La positiva esperienza del Servizio del micronido comunale “La Mongolfiera” a Tizzano Capoluogo conferma la necessità di avere sul territorio un servizio educativo a supporto delle giovani coppie che decidono di vivere in montagna, sia in territorio tizzanese che nei Comuni limitrofi. Tale esperienza va sostenuta e mai data per scontata: la qualità del servizio va perseguita con estrema cura, con l'obiettivo di conciliare quanto più possibile le esigenze delle famiglie e dei bimbi e l'organizzazione stessa del servizio. Occorrerà seguire con attenzione l'evolvere della normativa regionale e nazionale rispetto alla gestione dei servizi unitari 0-6 anni affinché i nostri servizi siano sempre aggiornati.

Si conferma l'impegno a sostegno di centri estivi, scuole di sport o di lingua, anche in collaborazione con soggetti privati, e più in generale di quelle iniziative che presentino opportunità di crescita per i più giovani e che possano offrire un servizio alle famiglie.

Consapevoli che le competenze sui temi scolastici, particolarmente quelli riguardanti le scuole secondarie di secondo grado continuano a far capo alle Province, ci impegneremo a richiedere e a sostenere nelle opportune sedi la realizzazione di un polo scolastico superiore a Corcagnano o Pilastro. Questo consentirebbe ai nostri ragazzi di poter accedere alle scuole superiori con minori tempi di percorrenza e potrebbe, inoltre, raccogliere le esigenze dell'intero distretto pedemontano e montano della zona est della provincia di Parma, da Collecchio a Traversetolo, da Langhirano a Monchio delle Corti. A tale richiesta dovrà essere collegata quella di potenziare l'ITSOS sede di Langhirano attraverso indirizzi sempre più attinenti alle richieste del mercato del lavoro del Distretto Sud-Est.

2.7.2. Realizzato

- Realizzazione spazio verde a servizio micronido di Tizzano (31.450 euro)
- Lavori di rimodulazione spazi interni e di ritinteggiamento-sanificazione aule scolastiche (30.000 euro)
- Intervento di efficientamento energetico "relamping" scuole del comune (50.000).
- Progetto di riqualificazione spazi del plesso scolastico del capoluogo (importo lavori 600.000 euro).
- Progetto di intervento ampliamento scuola di Lagrimone (importo lavori 310.000 euro).
- Attivazione progetti integrativi-educativi, finanziati dal bando regionale sulle pluriclassi nelle scuole di montagna, per 20.000 euro.

2.8. VOLONTARIATO

2.8.1. Programma di mandato

Ogni cittadino che decida di dedicarsi al volontariato merita un particolare e profondo ringraziamento: i volontari sono una risorsa preziosa e indispensabile per la nostra collettività e per questo vanno sostenuti.

Proseguiremo sulla strada già intrapresa per trovare nuove sinergie e incentivare collaborazioni tra le varie associazioni.

In base all'aggiornamento del nuovo Piano di Protezione Civile, diventa fondamentale l'azione di prevenzione attuata sul territorio dalle associazioni di volontariato, rivolte ai cittadini, alle scuole alle comunità sociali per essere sempre "pronti" ad ogni evenienza di emergenza. A questo scopo è stato implementato negli anni il sistema "Alert System", un sistema di chiamata telefonica capace di raggiungere i cittadini in caso di emergenza tramite una telefonata ai numeri fissi del territorio o sui numeri cellulari registrati. L'azione del volontariato sarà indispensabile anche per diffondere tra i cittadini questo sistema di comunicazione.

Sosterremo in modo convinto, anche grazie a formalizzate convenzioni, il radicamento stabile sul territorio dell'Associazione di Protezione Civile NIP.

Confermiamo la piena collaborazione con il Comitato Locale di Tizzano Val Parma della Croce Rossa Italiana nella gestione dei servizi alla cittadinanza (emergenza e trasporti sanitari, servizi socio-sanitari, protezione civile) consapevoli del ruolo di fondamentale importanza per l'intera collettività svolto con costanza e continuità. Per favorire l'accreditamento regionale del Comitato Locale di Tizzano Val Parma della Croce Rossa Italiana è stato realizzato un garage per il ricovero dei mezzi di emergenza. Continueremo a sostenere l'Associazione AUSER per tutte le attività sociali attualmente in corso e AVOPRORIT per la fondamentale attività partnership con gli Enti locali e Sanitari nel coinvolgimento dei cittadini nei percorsi di prevenzione tumorale.

Continueremo la collaborazione con AVIS e ne apriremo di nuove con le associazioni ADMO e AIDO, per il ruolo che il Comune può avere nello stimolare e sostenere la “cultura del dono” a partire dal mondo delle scuole.

L'Amministrazione continuerà la proficua collaborazione, già inaugurata lo scorso anno con l'Associazione Tizzano Vivo, che ha garantito l'apertura estiva dell'ufficio turistico. Intendiamo inoltre contribuire al fine di rendere possibile l'organizzazione di eventi sempre più coinvolgenti e apprezzati al fine di stimolare l'aumento presenza di turisti sul territorio nell'arco di tutto l'anno.

2.8.2. Realizzato

- Realizzazione nuovo centro COC a Lagrimone, in fase di cofinanziamento da parte della regione
- Contributo al gruppo Alpini di Tizzano per la sistemazione della stele di Bocchialini
- Sostegni economici alle varie associazioni del territorio

Il trasferimento del COC consentirà di dotare le associazioni di volontariato di ulteriori spazi, in particolare a favore della banda del paese

2.9. AGRICOLTURA E ATTIVITA' PRODUTTIVE

2.9.1. Programma di mandato

Ambiente, Parmigiano-Reggiano e Prosciutto di Parma sono le peculiarità del nostro territorio che hanno trainato la candidatura dell'Appennino Tosco Emiliano a area “MAB Unesco”. Continuiamo ad essere convinti sostenitori di tutte le iniziative volte alla tutela. Siamo convinti che occorra valorizzare la qualità dei nostri prodotti agro-alimentari evitando la concorrenza sleale con prodotti fake. In quest'ottica abbiamo aderito alle manifestazioni di sostegno e tutela del “Made in Italy” contro una globalizzazione senza regole, senza legalità e senza trasparenza che consente di commercializzare prodotti di bassa qualità come prodotti nostrani. Sosterremo tutte le iniziative per tutelare produttori e consumatori: lotta alla contraffazione, obbligo delle etichettature dei prodotti e loro tracciabilità.

Uno dei maggiori problemi delle imprese oggi rimane quello dei costi energetici. Il nostro Comune è tra i maggiori consumatori di energia di tutta Italia. Per questo motivo è necessario valorizzare gli impianti di energia a fonti rinnovabili e collaborare con le imprese per supportarle nella ricerca di forme di finanziamenti regionali ed europei destinati a tale scopo sulla base anche delle indicazioni del PAES (Piano d'Azione per l'Energia Sostenibile).

Sosterremo tutte le iniziative volte alla riduzione della tassazione in zona montana. Riteniamo inderogabile assegnare priorità assoluta ai co-finanziamenti e/o incentivi per la realizzazione di nuove iniziative imprenditoriali o di espansione di quelle attuali in zona montana.

2.9.2. Realizzato

- Attivazione nell'ambito del mercato domenicale estivo di “Campagna Amica” per la vendita di prodotti agricoli locali

2.10. SPORT E TURISMO

2.10.1. Programma di mandato

I consistenti impegni economici sulle strutture e infrastrutture sportive condotti negli ultimi 10 anni, possono fare di Tizzano Val Parma un'accattivante attrazione turistica. Nel capoluogo Campo da Calcio di "Lago di valle" e Palazzetto dello Sport "Falcone e Borsellino", costruito nell'ottica della polifunzionalità e della fruibilità da parte di molteplici discipline sportive, offrono la possibilità di ospitare atleti di campionati amatoriali e professionistici. La recente variante agli strumenti di pianificazione il complesso ex Luigine potrà consentire di dotare Tizzano di quella ricettività la cui carenza è stata una concausa della crisi in termini di presenze turistiche.

La ristrutturazione del complesso sportivo di Lagrimone con la realizzazione di un "percorso vita" fruibile anche da persone con ridotta capacità motoria e collegato con LAgrISalute, realizzabile nel biennio 2019-20 e già finanziato dalla Regione Emilia-Romagna, offrirà una ulteriore possibilità di praticare attività sportive per residenti e turisti.

L'intervento di riqualificazione dell'impianto sportivo di Schia, in corso di appalto da parte del Parco, sarà un tassello importante per favorire una attività bistagionale della stazione.

Nel corso del 2019 occorrerà trovare giuste forme di finanziamento per poter riattivare l'impianto di risalita di "Prato Grosso" con la piena condivisione sulla priorità di questo intervento in una località che in campo sciistico è al servizio non solo dei Comuni della vallata del nostro comprensorio, ma anche della città di Parma.

2.10.2. Realizzato

- Lavori di rifacimento manto di copertura tetto Centro Polifunzionale Paglia (50.000 euro).
- Riqualificazione area ex Sporting e aree sportive in località Schia.

Progetti approvati:

- riqualificazione del centro storico e degli itinerari paesaggistici del capoluogo (410.000 euro)
- riqualificazione area Castello (333.000 euro)

2.11. AMBIENTE E POLITICHE ENERGETICHE

2.11.1. Programma di mandato

Ci impegniamo a proseguire una politica attenta e rispettosa dell'ambiente e delle persone che lo vivono, garantendo un ambiente salubre, la tutela delle emergenze naturalistiche, la mobilità sostenibile, l'innovazione tecnologica e la rigenerazione delle aree più degradate delle nostre frazioni. Confermiamo l'impegno di ridurre i costi legati alla pubblica illuminazione e il progetto, già in approvazione, che prevede l'efficientamento e la completa messa in sicurezza degli impianti. Ci impegniamo a pubblicare il bando, se saremo riconfermati, entro il mese di giugno.

Dopo l'efficientamento energetico (oltre che il miglioramento sismico) di tutti i plessi scolastici che oggi consumano meno energia e producono meno CO2, occorre proseguire su quella strada. Priorità assoluta sarà data all'edificio del Centro Anziani "L'albero della Saggia" e alla Casa municipale. Come in passato faremo ricorso all'utilizzo di fondi regionali, nazionali ed europei facendoci trovare pronti con idonee progettazioni.

Confermiamo quanto fatto in tema di ciclo dei rifiuti e, in particolare, sulla raccolta differenziata "porta a porta" nelle maggiori frazioni e la raccolta di prossimità nelle frazioni minori. Confermiamo altresì il mantenimento della riduzione dell'imposta sui rifiuti per tutti i bar e i ristoranti e la tassazione agevolata per i salumifici.

Per favorire la diminuzione di rifiuto indifferenziato e residuo, sarà confermato il 20% di detassazione sull'imposta sui rifiuti per chi effettua il compostaggio domestico.

2.11.2. Realizzato

- Realizzazione di intervento di miglioramento e di efficientamento energetico illuminazione pubblica su tutto il territorio comunale (importo del progetto principale 470.715 euro integrato con estendimento nuovi punti luce per un importo di 55.000 euro).
- Intervento di efficientamento energetico palazzina servizi Centro Paglia (sostituzione serramenti 70.500 euro).
- Interventi di efficientamento energetico palazzina servizi Centro Sportivo di Lagrimone (100.000 euro).
- Intervento di efficientamento energetico e miglioramento sismico sede municipale di Tizzano val Parma (progetto esecutivo approvato per 1.340.000 euro).
- Accordo con IREN per gestione impianto di depurazione in località Lagrimone
- Avviato progetto di riqualificazione area ecologica per successivo trasferimento della gestione in capo ad IREN.
- Sono proseguiti i contatti con IREN per sollecitare l'attuazione del progetto esecutivo co-finanziato dal comune ed elaborato dall'ingegnere Caggiati per il completamento e rifacimento di parte della rete fognaria comunale. Gli abitati interessati risultano essere Rusino, zona nord dell'abitato capoluogo, Isola di Reno, Capoponte e altre piccole realtà.

2.12. CULTURA E TEMPO LIBERO

2.12.1. Programma di mandato

Per mantenere una linea di continuità con quanto realizzato fino ad ora vogliamo perseverare nella diffusione della cultura pubblica per promuovere il nostro territorio: continueremo ad essere un riferimento per i Comuni limitrofi e per le Terre Alte. La rassegna culturale nata ormai 10 anni fa "Incontrarsi a Tizzano", porterà nel comune personaggi di fama nazionale come è stato fatto fino ad oggi, per trattare i più svariati argomenti (dall'attualità alla scienza, dalla politica alla giurisprudenza, dalla storia all'arte).

Tizzano resterà il principale punto di riferimento anche per l'ormai collaudato Premio nazionale di Cultura Monte Caio, che è diventato un evento di notevole importanza nel panorama culturale provinciale e che – grazie alla collaborazione con associazioni pubbliche e private, università, case editrici, Unione dei Comuni – mira ad espandersi e a raggiungere fama nazionale.

Le presentazioni di libri con autori di importanza nazionale continueranno ad essere uno dei punti di forza della divulgazione culturale che, unite agli eventi per bambini e ragazzi, potrà mantenere la forza e il vigore dimostrati in passato con un sempre maggior pubblico presente alle manifestazioni.

La Biblioteca Comunale, che si è ingrandita ed ha aumentato il numero di volumi, rimarrà il punto di riferimento per tutti coloro che vorranno usufruire dei servizi all'avanguardia offerti da personale qualificato presente tutto l'anno e il cui organico verrà rinforzato nei mesi estivi per far fronte alle sempre maggiori richieste dovute all'aumento degli utenti.

Resterà sempre attivo l'impegno per i nuovi progetti: manifestazioni legate alla musica lirica, promozione dei monumenti storico-artistici del territorio, sostegno delle iniziative delle Associazioni

private e pubbliche relative ai temi culturali, organizzazione di conferenze e laboratori che possano soddisfare la richiesta dell'ampio pubblico fidelizzato attraverso il lavoro svolto fino ad ora.

2.12.2. Realizzato

- Eventi musicali in Tizzano capoluogo e al Castello
- Presentazione libri con gli autori
- Implementazione dotazione libri della biblioteca, con acquisto di 1200 libri per un importo di 23.000 euro
- Conferenze con ordini professionali
- Sostegno alla Banda del Tizzone

2.13. POLITICHE GIOVANILI

2.13.1. Programma di mandato

I-Gen, la generazione internet. Così vengono chiamati i più giovani tra i giovani. Sono i giovani che, da adolescenti, avevano già la possibilità di accedere ad internet dal palmo della loro mano. Una possibilità che ha cambiato le loro esistenze molto più di quanto abbia saputo fare negli adulti o negli anziani. La lettera I come individualismo, ma anche come immaturità (la tendenza di prolungare l'infanzia oltre la soglia dell'adolescenza), iperconnessione (la scelta dello smartphone come passatempo egemone al di là di ogni altra attività), incorporeità (il declino delle interazioni sociali personali), instabilità (aumento dei problemi di salute mentale), isolamento e disimpegno (l'interesse per la sicurezza, contrapposto al declino dell'impegno civile), incertezza e precarietà (la nuova visione del lavoro), indefinitezza (nuovi modi per intendere la vita sessuale, le relazioni sentimentali, la procreazione) e inclusività (la tendenza ad accettare le differenze, l'egualitarismo). Queste sono definizioni che ci consegnano studiosi, sociologi e psicologi, che una Amministrazione non può ignorare se vuole includere nel proprio programma amministrativo una sezione "giovani". Sarebbe dannoso anche pensare che i giovani tizzanesi perché cresciuti in un ambiente formalmente un po' distante dal circo della globalizzazione, possano essere considerati immuni a questo progresso o possano essere soddisfatti da vecchie proposte. Non possiamo pensare di considerarli immuni dalla tendenza, in costante crescita, di abusare di alcol, di droghe o del gioco. Non possiamo che pensarli, però, come la generazione che più di ogni altra può avere accesso alla migliore formazione, alla possibilità di girare il mondo e alla possibilità di costruirsi quelle risposte che cercano e, che, le precedenti generazioni non hanno saputo fornire.

La formazione dei giovani adulti inizia nelle famiglie, si articola con il mondo scuola ed evolve nei gruppi di "pari". Dobbiamo avere la forza, come società locale, di seminare bene in terreni che, all'origine, sono fertili. Lotta all'isolamento, inclusione, partecipazione: queste le parole chiave del dialogo con i giovani.

L'amministrazione si impegna a creare un punto di incontro, digitale oltre che fisico, dove le richieste e le aspettative dei giovani tizzanesi possano trovare ascolto, una "consulta giovani 2.0" che sappia far convergere domanda e offerta di servizi, idee, progetti, valori. La collocazione della consulta potrebbe essere trovata nell'area dell'ex Cinema di via Bocchialini, con spazi polifunzionali dedicati all'incontro, alla musica, alle arti espressive e figurative. Un ambiente dotato di connettività ultra veloce (anche derivata dalla rete Lepida municipale) e gestito in collaborazione con il mondo dell'associazionismo volontario.

Una risposta alle esigenze dei più giovani, anche in ambito scolastico, può essere fornita dagli impianti a carattere sportivo, ormai completamente ristrutturati del Palazzetto dello Sport, dei Campi da calcio Tizzano, Lagrimone, Reno, Capoponte

2.13.2. Realizzato

- Attivazione Centri estivi
- Lavori di realizzazione area ludica in località Rusino per un importo di 10.000 e contributo ad As Reno (5.000 euro) e Musiara (7.000).

I giovani potranno beneficiare degli spazi che verranno ricavati all'interno dell'ex cinema per attività teatrali, laboratoriali, musicali nell'ambito del progetto finanziato con i fondi delle Aree Interne.

2.14. ESIGENZE PRIORITARIE DELLE FRAZIONI

2.14.1. Programma di mandato

Ogni frazione, località e abitato del nostro territorio ha proprie peculiarità e deve essere considerata con attenzione rispetto alle esigenze che residenti e villeggianti segnalano.

Conosciamo le esigenze che i cittadini hanno manifestato negli ultimi 10 anni e, qui di seguito elenchiamo, anche se in modo certamente non esaustivo, quelle che riteniamo essere le priorità di agglomerati di frazione.

Tizzano/Costa/Cozzo:

- completamento del consolidamento e degli scavi del Castello
- favorire la riapertura dell'ex-albergo/pizzeria Monte Caio
- favorire in generale il rilancio turistico e le azioni di private ad esso connesse, quali la conversione dell'ex casa vacanza delle Luigine in complesso ricettivo.
- maggiori controlli sulla sicurezza in zone soggette ad atti vandalici ed eccessi di velocità
- ristrutturazione della Casa Anziani L'albero della Saggezza compreso il sistema di accesso all'area
- ristrutturazione dell'ex Cinema Luigino con funzioni di teatro/sala prove rivolta in particolar modo ai giovani
- Ristrutturazione ed ampliamento plesso scuola elementare capoluogo con l'allargamento della mensa
- Riqualificazione Via dei Volti
- Manutenzione straordinaria area Castello (rifacimento barriere, abbattimento barriere, video sorveglianza)
- Regimazione delle acque nel primo tratto di Strada per Groppo.
- sistemazione arredo urbano

Lagrimone

- completamento Casa della Salute LAGriSalute
- avvio lavori di riqualificazione Centro Sportivo e creazione percorso salute (già finanziato)
- favorire gli insediamenti di nuove attività artigianali e di servizio
- riqualificazione dell'arredo urbano
- ricerca giuste intese per favorire la prosecuzione della gestione del depuratore da parte di Lagrimone Ambiente

Reno

- sistemazione strade Costa-Reno, Ghiarine, Masiere, Isola
- implementazione punti luce
- completamento sistemazione viaria all'interno dell'abitato
- interventi di sistemazione idrogeologica

Capriglio/Casagalvana:

- mantenimento dell'acquedotto consortile
- sistemazione area antistante cimitero
- controllo del dissesto idrogeologico
- miglioramento della viabilità interna degli abitati
- rifacimento rete fognaria in Capriglio

Schia

- avvio lavori di riqualificazione dell'area ex Sporting (intervento in corso di appalto da parte del Parco)
- sistemazione viabilità e parcheggi
- sostegno alla promozione turistica
- soluzione al problema della riattivazione della pista Prato Grosso
- sistemazione idraulica rii e sistemazione idrogeologica dei versanti

Casola/Carobbio

- sistemazione aree cimiteriali
- sistemazione viarie

Pratolungo/Madurera/Pianestolla

- realizzazione marciapiedi e miglioramento arredo urbano
- asfaltature tratti stradali più degradati
- implementazione punti luce
- realizzazione 2° stralcio Strada Croce Bivio, Via Pero Nero
- rifacimento rete fognaria in Madurera e Pianestolla

Musiara Inferiore e Superiore

- soluzione trasferimento loculi e del cimitero Musiara inferiore
- consolidamento cimitero Musiara Superiore
- sistemazione frana

Capoponte

- collaudo parcheggio centro paese
- sistemazione scolo acque bianche a monte e a valle dell'abitato
- consolidamento strada interna all'abitato
- ristrutturazione parco gioco bimbi

Groppizioso

- ripristino collegamento anche temporaneo per Tizzano

- implementazione punti luce e arredo urbano.

Moragnano/Rusino

- interventi di manutenzione sul cimitero di Rusino
- sistemazione parcheggio a valle Strada per Scurano bivio Casa forte;
- raccolta e smaltimento acque a monte abitato Moragnano e Rusino
- miglioramento viabilità per Rusino
- sistemazione Strada lottizzazione in Moragnano

Antognola/Anzolla/Treviglio/Fontanafredda

- sistemazione viaria e consolidamento frane
- regimazione acque in Anzolla e Treviglio
- sistemazione strada per Fontanafredda

Carpaneto/Groppo/Cisone/Cerreto/Verzume

- sistemazione Strade per Tizzano, L'Agola, Gomezza ,Verzure, Cerreto
- rifacimento e completamento tratti fognari
- bonifiche idriche superficiali
- implementazione punti luce

Pietta/Albizzano/Bosco/Boschetto/Lasagnana

- consolidamento versanti
- sistemazione viaria Cornia, Calosi, Ca' Felice, Terre Sacre
- ripristino Strada per Bosco;
- rifacimento accesso per Lasagnana e completamento strada
- rifacimento rete fognaria in Pietta

2.14.2. Realizzato

Realizzazione sistema videosorveglianza attraverso progetto denominato Occhi Vigili importo complessivo 21.500,00

2.15. CONTROLLO SULLE SOCIETÀ PARTECIPATE/CONTROLLATE AI SENSI DELL'ART. 147-QUATER DEL TUEL

Nell'anno 2018 con delibera di Consiglio Comunale n. 61 del 19.12.2018 l'Ente ha effettuato la ricognizione periodica delle partecipazioni pubbliche ex. Art. 20 del D.Lgs.. 19.08.2016 n. 175, come modificato dal D.Lgs.. 16.06.2017 n. 100

ND	Denominazione e codice fiscale società	% di part.	Misura di razionalizzazione prevista	Tempi di realizzazione degli interventi	Risparmi attesi
1	IREN SPA	0,0002	Nessuna		
2	LEPIDA SPA	0,0015	Nessuna		

3	SOPRIP SRL	0,17	Società in liquidazione, si attendeva la chiusura della società		
4	SOCIETÀ SPORTIVA SCHIA MONTE CAIO SRL	10,067	Società in liquidazione, si attendeva la chiusura della società		

**PARTE III -
SITUAZIONE ECONOMICO-FINANZIARIA DELL'ENTE**

3.1. SINTESI DEI DATI FINANZIARI A CONSUNTIVO DEL BILANCIO DELL'ENTE

ENTRATE (IN EURO)	2019	2020	2021	2022	2023	Percentuale di incremento/ decremento rispetto al primo anno
ENTRATE CORRENTI (TITOLI 1 - 2 - 3)	3.483.713,21	3.603.833,37	3.547.567,06	3.751.506,22	3.539.496,09	1,6012%
ENTRATE IN CONTO CAPITALE (TITOLI 4 - 5)	837.438,10	1.646.107,42	1.110.401,02	361.511,75	902.897,49	7,8166%
ENTRATE DA ACCENSIONI DI PRESTITI (TITOLO 6)	87.000,00		225.000,00		251.176,96	188,70%
TOTALE	4.408.151,31	5.249.940,79	5.107.968,08	4.113.017,97	4.693.570,54	6,4748%

SPESE (IN EURO)	2019	2020	2021	2022	2023	Percentuale di incremento/ decremento rispetto al primo anno
SPESE CORRENTI (TITOLO 1)	2.975.291,34	2.913.316,50	3.139.386,97	3.283.738,57	3.147.285,65	5,7807%
SPESE IN CONTO CAPITALE (TITOLI 2 - 3)	1.124.258,69	874.793,33	1.234.102,02	1.534.733,42	1.272.758,48	13,2086%
RIMBORSO DI PRESTITI (TITOLO 4)	314.248,57	178.119,37	251.655,08	224.621,36	176.022,86	-43,987%
TOTALE	4.413.798,60	3.966.229,20	4.625.144,07	5.043.093,35	4.596.066,99	4,1295%

PARTITE DI GIRO (IN EURO)	2019	2020	2021	2022	2023	Percentuale di Incremento /decremento rispetto al primo anno
ENTRATE PER CONTO TERZI E PARTITE DI GIRO (TITOLO 9)	570.214,48	469.598,23	588.056,80	521.144,02	515.071,08	-9,78%
SPESE PER CONTO TERZI E PARTITE DI GIRO (TITOLO 7)	570.214,48	469.598,23	588.056,80	521.144,02	515.071,08	-9,78%

3.2. EQUILIBRIO PARTE CORRENTE DEL BILANCIO CONSUNTIVO RELATIVO AGLI ANNI DEL MANDATO

EQUILIBRIO DI PARTE CORRENTE					
	2019	2020	2021	2022	2023
Avanzo applicato per spese correnti (eventuale)	85.661,67	178.119,37	251.655,08	100.339,98	91.330,69
FPV di entrata corrente	42.596,66	41.341,12	40.346,60	43.457,92	68.309,18
Totale titoli (1+2+3) delle entrate	3.483.713,21	3.603.833,37	3.547.567,06	3.751.506,22	3.539.496,09
Spese titolo 1	2.975.291,34	2.913.316,50	3.139.386,97	3.283.738,57	3.147.285,65
FPV di spesa corrente	41.341,12	40.346,60	43.457,92	68.309,18	68.251,33
Rimborso prestiti (titolo 4)	314.248,57	178.119,37	251.655,08	224.621,36	176.022,86
Saldo di parte corrente	281.090,51	691.511,39	405.068,77	318.635,01	307.576,12

EQUILIBRIO DI PARTE CAPITALE					
	2019	2020	2021	2022	2023
FPV di entrata c/capitale	456.778,53	266.859,65	1.167.014,43	1.205.960,48	279.520,95
Totale titoli 4+5	837.438,10	1.646.107,42	1.110.401,02	361.511,75	902.897,49
Totale titolo 6	87.000,00		225.000,00	0,00	251.176,96
Totale titoli (4+5+6)	924.438,10	1.646.107,42	1.335.401,02	361.511,75	1.154.074,45
Spese titoli 2+3	1.124.258,69	874.793,33	1.009.102,02	1.534.733,42	1.272.758,48
FPV di spesa c/capitale	266.859,65	1.167.014,43	1.205.960,48	279.520,95	313.558,67
Differenza di parte capitale	-9.901,71	-128.840,69	287.352,95	-246.782,14	-152.721,75
Entrate correnti destinate ad investimenti	84.214,19	109.521,63	57.167,00	48.840,20	40.182,00
Entrate c/capitale destinate a spese correnti	50.301,90	3.033,53	44.747,41	35.599,34	28.644,68
Utilizzo avanzo di amm.ne x spesa c/capitale [eventuale]	9.865,33	31.401,48	154.001,50	326.621,23	284.091,79
SALDO DI PARTE CAPITALE	33.875,91	9.048,89	453.774,04	93.079,95	142.907,36

3.3. GESTIONE DI COMPETENZA. QUADRO RIASSUNTIVO.

Anno 2019

Riscossioni	(+)	4.666.673,26
Pagamenti	(-)	4.908.392,25
Differenza	(+)	-241.718,99
Residui attivi	(+)	889.842,23
Residui passivi	(-)	653.770,53
Differenza		236.071,70
	Avanzo (+) o Disavanzo (-)	-5.647,29

Anno 2020

Riscossioni	(+)	4.662.395,79
Pagamenti	(-)	3.576.395,21
Differenza	(+)	1.086.000,58
Residui attivi	(+)	1.057.143,23
Residui passivi	(-)	859.432,22
Differenza		197.711,01
	Avanzo (+) o Disavanzo (-)	+ 1.283.711,59

Anno 2021

Riscossioni	(+)	4.135.046,98
Pagamenti	(-)	4.047.791,78
Differenza	(+)	87.255,20
Residui attivi	(+)	1.335.977,90
Residui passivi	(-)	1.165.409,09
Differenza		170.568,81
	Avanzo (+) o Disavanzo (-)	257.824,01

Anno 2022

Riscossioni	(+)	3.868.594,14
-------------	-----	--------------

Pagamenti	(-)	4.739.872,10
Differenza	(+)	-871.277,96
Residui attivi	(+)	765.567,85
Residui passivi	(-)	824.365,27
Differenza		-58.797,42
	Avanzo (+) o Disavanzo (-)	-930.075,38

Anno 2023

Riscossioni	(+)	4.170.626,31
Pagamenti	(-)	4.513.057,35
Differenza	(+)	-342.431,04
Residui attivi	(+)	1.038.015,31
Residui passivi	(-)	598.080,72
Differenza		439.934,59
	Avanzo (+) o Disavanzo (-)	97.503,55

Risultato di amministrazione di cui:	2019	2020	2021	2022	2023
Fondi accantonati	1.000.988,44	1.004.139,61	1.107.376,45	1.273.257,43	1.200.035,36
Fondi vincolati	6.230,49	188.951,10	166.801,29	32.854,74	20.372,81
Fondi destinati	25.283,20	4.292,54	75.063,60	6.309,88	0,00
Fondi liberi	1.399,77	85.333,94	162.212,43	192.383,48	199.372,63
Totale	1.033.901,90	1.282.717,19	1.511.453,77	1.504.705,53	1.419.781,80

3.4. RISULTATI DELLA GESTIONE: FONDO DI CASSA E RISULTATO DI AMMINISTRAZIONE

Descrizione	2019	2020	2021	2022	2023
Fondo cassa al 31 dicembre	487.407,50	1.815.453,46	1.618.995,25	1.108.001,98	419.624,66
Totale residui attivi finali	1.936.826,89	1.949.620,66	2.499.120,19	1.822.026,27	2.124.417,20
Totale residui passivi finali	1.082.131,72	1.274.995,90	1.357.243,27	1.077.492,59	704.635,40
FPV di spesa corrente	41.341,12	40.346,60	43.457,92	68.309,18	68.251,33
FPV di spesa c/capitale	266.859,65	1.167.014,43	1.205.960,48	279.520,95	313.558,67
Risultato di amministrazione	1.033.901,90	1.282.717,19	1.511.453,77	1.504.705,53	1.419.781,80
Utilizzo anticipazione di cassa	SI	NO	NO	NO	NO

La cassa vincolata al 31 dicembre 2023 presenta una consistenza pari a euro 4.986,59
L'ente non ha ancora provveduto a rideterminare la cassa vincolata in linea con quanto stabilito dalla deliberazione della Corte dei conti – Sezione autonomie n. 17/SEZAUT/2023.

3.5. UTILIZZO AVANZO DI AMMINISTRAZIONE

	2019	2020	2021	2022	2023
Reinvestimento quote accantonate per ammortamento					
Finanziamento debiti fuori bilancio	22.200,00				
Salvaguardia equilibri di bilancio	45.923,69		79.126,48	15.070,37	62.986,99
Spese correnti non ripetitive	17.537,98	10.266,70	132.206,15	85.269,61	28.343,70
Spese correnti in sede di accostamento			7.200,00		
Spese di investimento	9.865,33	31.401,48	156.502,54	326.621,23	284.091,75
Estinzione anticipata di prestiti					
Totale	95.527,00	41.668,18	375.035,17	426.961,21	375.422,44

3.6. ANALISI ANZIANITÀ DEI RESIDUI DISTINTI PER ANNO DI PROVENIENZA

Residui attivi al 31.12	2019 e precedenti	2020	2021	2022	Totale residui da ultimo rendiconto approvato
CORRENTI					
TITOLO 1 ENTRATE CORRENTI DI NATURA TRIBUTARIA, CONTRIBUTIVA E PEREQUATIVA	464.562,86	80.889,28	102.321,80	223.852,34	470.591,68
TITOLO 2 TRASFERIMENTI CORRENTI	5.284,13		2.365,85	26.331,22	23.614,19
TITOLO 3 ENTRATE EXTRATRIBUTARIE	2.051,35	1.522,30	6.007,19	24.933,17	198.573,57
Totale	471.898,34	82.411,58	110.694,84	275.116,73	692.779,44
CONTO CAPITALE					
TITOLO 4 ENTRATE IN CONTO CAPITALE			16.795,08	122.683,28	344.755,19
TITOLO 5 ENTRATE DA RIDUZIONE DI ATTIVITA' FINANZIARIE					
TITOLO 6 ACCENSIONI DI PRESTITI					
Totale	0,00	0,00	16.795,08	122.683,28	344.755,19
TITOLO 7 ANTICIPAZIONI DA ISTITUTO TESORIERE / CASSIERE					
TITOLO 9 ENTRATE PER CONTO DI TERZI E PARTITE DI GIRO			146,40	6.655,64	480,68
TOTALE GENERALE	471.898,34	82.411,58	127.636,32	404.455,65	1.038.015,31

Residui passivi al 31.12.	2019 e precedenti	2020	2021	2022	Totale residui da ultimo rendiconto approvato
TITOLO 1 SPESE CORRENTI	13.075,97	3.000,00	11.401,32	30.698,26	519.278,31
TITOLO 2 SPESE IN CONTO CAPITALE	8.439,45		9.760,00	16.135,00	71.636,43
TITOLO 3 SPESE PER INCREMENTO DI ATTIVITA' FINANZIARIE					
TITOLO 4 RIMBORSO DI PRESTITI					
TITOLO 5 CHIUSURA DI ANTICIPAZIONI DA ISTITUTO TESORIERE / CASSIERE					
TITOLO 7 SPESE PER SERVIZI PER CONTO TERZI	11.459,57	1.438,71	6,40	1.000,00	7.165,98
TOTALE	32.974,99	4.438,71	21.167,72	47.833,26	598.080,72

3.7. RAPPORTO TRA COMPETENZA E RESIDUI

	2019	2020	2021	2022	2023
Percentuale tra residui attivi titoli I e III e totale accertamenti entrate correnti titoli I e III	2,07%	2,61%	3,22%	7,03%	19,76%

3.8. INDEBITAMENTO

3.8.1. Evoluzione indebitamento dell'ente: indicare le entrate derivanti da accensioni di prestiti

	2019	2020	2021	2022	2023
Residuo debito finale	3.720.280,81	3.542.161,51	3.515.506,43	3.290.885,07	3.364.718,43
Popolazione residente	2.116	2.129	2.128	2.136	2.171
Rapporto tra residuo debito e popolazione residente	1.758,16	1663,76	1.652,02	1.540,67	1.549,84

3.8.2. Rispetto del limite di indebitamento

	2019	2020	2021	2022	2023
Incidenza percentuale annuale degli interessi passivi sulle entrate correnti (art. 204 TUEL)	4,3415	3,8768	3,5729	3,4064	3,3862

3.9. CONTO DEL PATRIMONIO IN SINTESI

Vengono indicati i dati relativi al primo e all'ultimo anno di mandato, ai sensi dell'art. 230 TUEL

REGIME CONTABILE D.LGS. n. 118/2011

Anno 2019

Attivo	Importo	Passivo	Importo
Immobilizzazioni immateriali	45.211,63	Patrimonio netto	11.712.000,71
Immobilizzazioni materiali	15.177.347,50	Fondo per rischi ed oneri	155.342,19
Immobilizzazioni finanziarie	4.604,85		
Rimanenze	46.865,26		
Crediti	892.344,64		
Attività finanziarie non immobilizzate		Conferimenti	
Disponibilità liquide	505.691,16	Debiti	4.804.722,14
Ratei e risconti attivi		Ratei e risconti passivi e contributi agli investimenti	
Totale	16.672.065,04	Totale	16.672.065,04

Anno 2022

Attivo	Importo	Passivo	Importo
Immobilizzazioni immateriali	31.054,80	Patrimonio netto	9.796.702,18
Immobilizzazioni materiali	15.578.951,96	Fondo per rischi ed oneri	207.035,40
Immobilizzazioni finanziarie	9.582,07		
Rimanenze			
Crediti	648.899,39		
Attività finanziarie non immobilizzate			
Disponibilità liquide	1.172.899,15	Debiti	4.406.123,94
Ratei e risconti attivi		Ratei e risconti passivi e contributi agli investimenti	3.031.525,85
Totale	17.441.387,37	Totale	17.441.387,37

3.10. RICONOSCIMENTO DEBITI FUORI BILANCIO

Nell'anno 2019 sono stati riconosciuti debiti fuori bilancio per €. 53.033,20

Nell'anno 2020 sono stati riconosciuti debiti fuori bilancio per €. 10.000,00

Alla data di stesura della presente relazione l'unico debito fuori bilancio conosciuto in attesa di essere riconosciuto dal consiglio è quello derivante dalla Sentenza 177/2024 della Corte di Giustizia Tributaria di secondo Grado per l'Emilia Romagna relativo alle spese legali contenzioso Prosus. €. 8.636,00 oltre oneri

3.11. SPESA PER IL PERSONALE

3.11.1. Andamento della spesa del personale durante il periodo del mandato

	Anno 2019	Anno 2020	Anno 2021	Anno 2022	Anno 2023
Importo limite di spesa (art. 1, cc. 557 e 562 della L. 296/2006) *	817.280,80	817.280,80	817.280,80	817.280,80	817.280,80
Importo spesa di personale calcolata ai sensi dell'art. 1, cc. 557 e 562 della L. 296/2006	748.612,35	773.040,11	760.661,54	710.575,02	784.951,04
Rispetto del limite	SI	SI	SI	SI	SI
Incidenza delle spese di personale sulle spese correnti	25,16%	26,53%	24,22%	21,63	24,94

* Linee Guida al rendiconto della Corte dei Conti.

3.11.2. Spesa del personale pro-capite

	Anno 2019	Anno 2020	Anno 2021	Anno 2022	Anno 2023
Spesa personale*	639.604,28	657.779,49	634.636,99	657.133,96	724.187,52
Abitanti	2.116	2.129	2.128	2.136	2.171
<i>Rapporto</i>	<i>302,27</i>	<i>308,96</i>	<i>298,23</i>	<i>307,64</i>	<i>333,57</i>

* Spesa di personale da considerare: intervento 01 + intervento 03 + IRAP.

3.11.3. Rapporto abitanti / dipendenti

	Anno 2019	Anno 2020	Anno 2021	Anno 2022	Anno 2023
Abitanti/ Dipendenti	123,11	118,28	125,17	112,42	114,26

3.11.4. Indicare se nel periodo considerato per i rapporti di lavoro flessibile instaurati dall'amministrazione sono stati rispettati i limiti di spesa previsti dalla normativa vigente.

SI

3.11.5. Indicare la spesa sostenuta nel periodo di riferimento della relazione per tali tipologie contrattuali rispetto all'anno di riferimento indicato dalla legge:

LIMITE € 1.182,06

2019	2020	2021	2022	2023
=	=	=	=	=

3.11.6. Fondo risorse decentrate

Indicare se l'ente ha provveduto a ridurre la consistenza del fondo delle risorse per la contrattazione decentrata:

	2019	2020	2021	2022	2023
Fondo risorse decentrate	73.709,79	75.718,00	67.392,53	66.780,23	86.976,93

3.11.7.8.8. Indicare se l'Ente ha adottato provvedimenti ai sensi dell'art. 6-bis, D.Lgs. 165/2001 e dell'art. 3, comma 30 della legge 244/2007 (esternalizzazioni):

NO

10. PNRR

In relazione al Piano nazionale di ripresa e resilienza (PNRR), l'ente ha ottenuto i seguenti finanziamenti relativi ai seguenti progetti:

Finanziamento	Progetto/CUP	Scadenza	Importo finanziam.	Importo progetto	Importo impegnato
Adozione APP-IO	F31F22002350006	31.12.2024	9.720,00	9.720,00	
Spid-CIE	F31F22002340006	29.05.2024	14.000,00	14.000,00	4.880,00
Abilitazione al CLOUD	F31C22001490006	17.10.2024	47.427,00	47.427,00	38.308,00
Servizi digitali per il cittadino	F31C22003940006	31.01.2024	79.922,00	79.922,00	45.506,00
Piattaforma digitale nazionale dati	F51F22005330006	20.12.2023	10.172,00	10.172,00	6.197,60

PARTE IV - Rilievi degli organismi esterni di controllo
--

1.1. RILIEVI DELLA CORTE DEI CONTI

Attività di controllo

La corte dei conti nel corso del mandato non ha rilevato gravi irregolarità contabili a seguito dei controlli di cui ai commi 166 – 168 dell'art. 1 della Legge 266/2005

Attività giurisdizionale

L'ente non è stato oggetto di sentenze

1.2. Rilievi dell'organo di revisione

L'organo di revisione non ha rilevato gravi irregolarità contabili.

Tale è la relazione di fine mandato del Comune Tizzano Val Parma che è stata trasmessa all'organo di revisione economico-finanziaria in data 26.03.2024

li 26 marzo 2024



Il SINDACO

CERTIFICAZIONE DELL'ORGANO DI REVISIONE CONTABILE

Ai sensi degli articoli 239 e 240 del TUEL, si attesta che i dati presenti nella relazione di fine mandato sono veritieri e corrispondono ai dati economico-finanziari presenti nei documenti contabili e di programmazione finanziaria dell'ente.

I dati esposti secondo lo schema già previsto dalle certificazioni al rendiconto di bilancio ex articolo 161 del TUEL e/o dai questionari compilati ai sensi dell'articolo 1, comma 166 e seguenti della legge n. 266 del 2005 corrispondono ai dati contenuti nei citati documenti.

li 28/03/2024

L'organo di revisione economico-finanziaria³



³ Si devono indicare il nome e il cognome del revisore e, in corrispondenza, la relativa sottoscrizione. Nel caso di organo di revisione economico-finanziaria è richiesta la sottoscrizione da parte di tutti i tre i componenti.